盛京時報

西曆一九三三年
陰曆二月十日
昭和八年三月五日

發行人 染谷保藏
編輯人 菊池貞二
印刷人 東光明
發行所 盛京時報社 奉天隅田町九番地
電話 營業部(日)二〇二一番 編輯部(日)三二八二番 營業部(滿)四一六八號
振替口座 大連一七二五番
支社 大阪堂島濱通一丁目 哈爾濱道外 大連榮町二番地 新京祝町二丁目

時論

奧大利軍械事件(上)

巴爾幹半島之國際政治。歐爲歐洲大戰發生之最大原因。血戰五六載。殺人數百萬。顚覆若干國家與政府。使全世界人民直接或間接。均受莫大影響。而此區區半島者。至於今依然在紛擾錯雜之情勢之下。歐洲東南部之若干小國。或者且爲第二次慘劇之前導者。

大戰以後。法蘭西之歐洲國際政治之政策。爲連結波蘭與中歐小國。而自爲之盟主。在國防上可以包圍德意志。以防其日後萬一之恢復。在國際上法蘭西緣是得以獨步歐洲。以爲之雄長。彼德意志於喪敗之餘。固無法得與法蘭西抗衡。而惟有聽其縱橫捭闔矣。而有意大利焉。自墨索里尼當國以還。抱無限之雄心。求對外之發展。隱然以恢復西羅馬帝國之局自爲其盟長矣。法取合縱。而則亦爲結連中歐諸小國。而引爲己責。而其爲一方針。交惡。十年以來。遂日以劇烈。而最近奧大利之由意運入軍火。而遭英法之抗議事件。蓋亦由二國之互相猜忌而發生。

是案之內容。爲意大利運輸若干軍火至奧。其中有步槍五千。機關槍二百。表面上係送至維也納修理者。而實則係假途奧境。而其最後之目的地爲匈加利。並據傳說。此外且有飛機若干架。由奧飛航往匈。業已無縱。其事暴露之後。英法乃聯合向奧提起抗議。限期送還意大利境內。否則必將其銷燬。而奧政府答覆之理由。則爲此項軍火。係意大利委託奧商哈丁堡工廠修理之件。完全係私人行爲。不能認爲違反和約任何條文。同時意大利全國。認定法蘭西斯項外交。全係對意而發。爲有意挑釁之舉。並反詰英法。何以捷克斯拉夫平際日常以巨額軍火經奧輸送至巨哥斯拉夫。而未聞措一辭發一言以相干涉。而獨於此褒褒者重視若是。區區軍火乃使全歐色變。歐洲大局之阢隉情勢。由是而可以窺其端倪焉。

軍縮會議通過 法國裁減軍力等案
德擬對戰債軍縮意見

日內瓦訊云、軍縮會議通過法國之議案、宣佈縮減軍力、短期服務、及遲慢動員方能符合防守性質之軍備、投票前有數代表演說、前日韓德森與那都尼之不同意見、已行解決、那氏又講演、復述德國之意見在討論軍力問題以前、先須討論設備問題、此項提議、祇有德國投票、意代表提議討論軍力不將關於設備之原則加入、匈牙利、奧國、瑞士、蘇俄及烏魯圭均擁護此動議云、

紐約訊云、羅斯福宣稱、諾曼台維斯爲美國赴日內瓦首席代表、彼擬將經濟及軍縮問題分別清楚、羅氏意見、縮減世界軍備爲主要待決問題、希望軍縮會議在最近之將來、能有顯著結果云、

柏林訊云、美國新聞記者昨訪德總理與特勒氏、與氏對於戰債問題之意見、以爲不祗在於債務國之甘心自願的清償債務但亦須視其本身之能力如何而論、猶之債權國人、更不能強逼債務人、以使其更加衰落、與氏對於軍縮問題之意見、以爲凡爾賽條約使全世界不同、尤其與德國有關、除非使之與各國同立水平綫上、正式軍隊反對義勇軍制之問題、實屬昏晦、因義勇軍制與正式軍隊無異、同爲保護國境、更能救濟經濟衰落、使數千百萬失業少年不致入於有關道德的墮落途中云、

國際製造毒物機關 近在埃及破獲

埃及卡羅訊云、埃及自警長羅散爾將軍最近查出銷售雅片毒物之國際組織後、將向國聯遞呈毒品情形之簡明報告、據此間報紙載稱、被羅氏查得之製造售銷毒物機關、在世界各處均有分銷、可謂壟斷廠幹劑違法營業之惟一組織、至於發覺此事之線索、則在一某希臘人身上、此人從前亦從事於銷售此類毒品之營業、因之獲利極厚、但數年前、已洗手不作此種營業、不幸數日前、在德國亨堡被捕、因之搜出犯罪證據文書多種、更由此中發現上述之製造毒物機關、首先在瑞士設立製造海龍英廠、後因瑞士當局注意彼等舉動、乃遷至土耳其設有毒物製造廠三處、後因羅氏謁見土耳其權貴凱米爾將軍後、即異常注意於彼等之行動、於是三廠先後關閉、此後保加利亞遂爲該機關出產毒物之中心、但因羅氏之努力大受影響、聞該機關領袖人物最近計畫擬離去歐洲、將在上海天津設立製造廠、祇少能在相當期間內、避免警察當局之注意云、

中山港設軍港 橫琴島案尚未解決

香港訊云唐紹儀廿六日抵廣州、對記者談、橫琴島案尚未解決、葡外長亦無電來、葡人干涉我開礦事、省政府已有具體辦法、不致擴大、陳濟棠與唐紹儀商定劃中山港爲軍港、先由三軍撥一團往護飛機場、並擴速設無線電、張慎徽二十七日下午乘潮州輪赴汕、數日後回港轉輪北上云

中國實部十年計畫
實業部習陳公博談

上海訊云、國府實業部長陳公博頃對記者談實業部各種計劃云、實業部之十年實業計劃、原係數年前中央所決定、由實業部擬具進行者、本人自長實業部後、對此計劃、曾一再計議起草、惟其重要者厥有二點、

(一)須有完整之統計材料、否則不免困難、如籌辦鋼鐵廠、亦爲計劃中之一、但因無研究統計材料、致使未能即行實現、蓋緣雷家溝烈山煤之是否可供鍊鋼之用、未敢遽下斷定、

(二)籌措經濟現有計劃、必先對於經濟有確切把握、俄國之實施五年計劃『因經濟勞力、均爲國有、指揮調撥極易、中國經濟勞力皆爲私有、人民是否能完全與政府合作、予以經濟上之協助、不能完全出於強迫、故覺該項計劃、實尚有許多困難、然余決積極設法打破此種困難、並期於五月以前完竣、以便携此計劃、出席本年五月之世界經濟會議、至硫酸廠進行情形、實業部初定資本額爲一千五百萬元、現改爲一千一百萬元、中國方面占六百萬元、英商方面占五百萬元、我方之六百萬元、政府商人各担任三百萬元、政府三百萬元、已與銀行界接洽妥當、並決由實業部派員會同銀行界、與英商正式會商辦法、惟正式開幕成立、例當在一年以後、則鋼鐵廠合同問題、因烈山煤是否可供鍊鋼之用、尚未確定、決定先訂一十萬元之小合同、從事試驗、如成績良好、再行續商、大約在本年六月總可決定、中俄訂立商約之國營與自由貿易問題、本人曾於星期三提出中央政治會議、討論結果如何、現尚未定、以過去之中俄貿易言、我國輸出之大宗貨品、計(一)大豆、(二)茶葉、(三)棉貨、以兩國數額比較、我對俄係出超者、今前情勢突變、以云大豆、三省大豆出產最多之區、已被暴日侵佔、茶葉自中俄絕交後、迄今尚未恢復、將來是否能恢復至原有狀況、亦不敢說、棉貨在清代後其輸出量非常可觀、後雖逐漸減低、但尚未至絕跡、然近三年來、俄國棉貨、反向我國輸入、其數殊足驚人、以海關統計、年有二百餘萬元、故若自由貿易、則中國受虧必巨、改歸國營亦有許多困難、將來結果如何、現尚未能確定、農工銀行仍有籌備進行、原定資本額爲五百萬元、即以前年救濟皖鄂水災時所貸借之美麥五百萬元爲基金、該款自救濟災民後、現存全國經濟會、但此款尚有較此重要而需款更亟之用途、現尚未定、如能撥用、較易進行、否則尚須另行計劃也云云、

菲島嘉年華會 網球兩錦標歸日人

馬尼凱云、菲島爲準備舉辦明年遠東大會起見、故本年嘉年華會之體育運動、非常熱烈、尤以網球賽會爲最甚、係邀請南洋各地之名手參加、自上月四日開賽、至十四日始告結束、酣戰經十日之久、菲島網球國手阿拉貢氏兄弟、不幸將單雙兩打錦標盡斷送與日人在雙決賽中、日選手藤倉二郎與秋元修以六比四、四比六、六比一藤阿氏昆仲、單打比賽、二人盡在第四週賽中被日人淘汰、結果秋元以田比一勝藤倉、獲得嘉年華會網球個人冠軍云、

海牙法庭 日法官位地
不受日退出國聯影響

海牙訊云、海牙國際法庭主席日人須田答人問、謂日本之退出國聯與彼之地位無關、因該庭主席職無國籍限制、日本參加國聯與否、與彼無關云、

俄屬巴希克拉 工業發展甚速

莫斯科訊云、巴希克拉原爲供給輕工業原料之一舊俄屬國、今則因蘇聯之治理、已成一工業國、巴希克拉自治共和國、在十月革命前、工廠寥落、生產以手工業爲主、工作時間每日達十小時至十三小時、世界大戰及內戰時、巴希克拉之皮革與玻璃工業、幾瀕於破產、蘇聯政府成立、竭力謀巴希克拉各項輕重工業之發展、輔助人民自由開闢工業、舊式之皮革、布、靴、鞋等工廠、俱加改良、新工廠亦相繼成立、在第一屆五年計畫期中、巴希克拉有過分之成功、巨額之投資新式設備之採用、使生產額大量增加、一九二二至一九二三年間巴希克拉之玻璃產額僅一千一百五十九噸、至一九三二年、增至一萬四千三百噸、羊毛產額由七萬一千米突、增至七十萬米突、鞋工業產額達每年二十三萬雙、巴希克拉共和國、尚不以此爲滿意、第二屆五年計畫期中、謀更大之發展、原料之豐富、使建設新廠之需要增加、惟交通不便爲巴希克拉最大弱點、第二屆五年計畫將竭力謀此方面之改進、本年中巴希克拉將完成火柴工廠一所、及工人住宅區數處、又擬設一大規模印刷廠採用最新式鑄字及印刷機、此外皮革布靴鞋等新工廠、均將於最近期中、開始建造、由希克拉之天產頗豐富、第二屆五年計畫、將謀利用此項天產、增設各項工廠、輕工業科學研究院、將於本年中組織完成云、

德國總選期近
國社黨將舉行大遊行 巴本開始作競選演說

柏林訊云、德總理希忒拉將於三月四日作最後之呼籲、以廣播無線電向全國演說、國社黨擬舉行空前大遊行、各地提燈會、懸國旗、各公共地點格布爾斯宣稱、四日夜將有大舉行、市民遊行該黨宣傳首領範圍之宣傳、人民須有信任心以永不消滅之情感爲國奮爭、於過去十四年吾國爲世界負責最重之國、此時已入新時代、

莫尼曲訊云、德總理希忒拉廿五日在此間講演、詳述由一九一八年以來德國政府之情形、威瑪區之代表於一九一八年十一月將人民安居樂業之德國推翻、『於過去十四年之痛苦度過至你如仍以彼等之程序而行、則彼等之罪戾死有餘辜矣』」希氏繼又論及德國之特殊情形、彼已有決心以相當方法與其週旋、

柏林訊云、德副總理巴本氏廿五日在此間作選舉演說、彼謂左傾派須明曉者一國之青年若屬主和者、在世界將被淘汰、巴本最後結稱『三月五日選舉如全國陣線不變』吾等將集全力進攻吾等之政敵、

柏林訊云、諸傳德總理於大選後計劃將巴本胡根堡及希德三氏擯出政府、由國社黨人員繼任云、

德國農業部長演講
應規定各國欠美戰債 不得超過各該國出口

柏林訊云、德經濟農業部長胡根堡廿六日以無線電講演世界經濟會議、謂該會應規定各國所欠美國之戰債、不得超過各該國之出口、論及失業問題、胡氏謂失業由於某國生產過剩、祇顧履行義務、而解放欠債之束縛、故致價值跌落、薪金縮減、減少購買力、並使金價增高、胡氏謂、債務與債權國、應根據世界常識爲基礎、德國甚願清償一切債務、祇須利率低微、該氏結稱、債權既想利率高昂、又想資本安全、實所難能云、

世界運動會 女子參加問題

倫敦訊云、自國際奧林辟克委員會主席賴都亞伯爵赴奧後、將來之亞林辟克大會女子是否可以參加問題、已引起各方之注意、賴都亞伯爵於招待席上、曾有演說、謂女子參加劇烈運動、至今引爲苦事、抑余必須聲明者當古希臘時代女子與奴隸處於同等地位、一九二八年、初次被許參加運動但此事之決定、尚有待於在西班牙巴西倫拿地方所開之亞林辟克大會、不幸西國革命軍興、到會代表人數寥寥、是日贊成女子參加者、僅一票而已、余個人絕對贊同女子參加適合於女性之運動以不損害彼等健康爲前提、但余絕對反對女子參加劇烈運動、若干卓越之醫家均有此等意見、唯醫生能判斷女子之體格、彼等均不贊同、子亦始終反對如女子欲參加競技、則目前各項運動、進展甚速、若彼等能於亞林辟克運動會之外、再有一女子運動會、則較爲安善耳云云、

閱戶注意 今日發刊兩大張半 倘有遺漏請向送報人索取

大阪商船出帆

△開往門司神戶大阪(上午十時開)
烏蘇里丸 三月四日
貝格爾丸 三月六日
亞米利加丸 三月八日
烏拉爾丸 三月十日
哈爾濱丸 三月十二日
香港丸 三月十四日
△開往天津(到塘沽止)
武昌丸 三月九日
貴州丸 三月十六日
河南丸 三月廿一日
△開往上海福州基隆高雄(下午二時開)
長沙丸 三月六日
福建丸 三月十四日
△船票發售處 滿鐵沿線各站及各埠日本國際觀光局
船車連運票(往復票火車減二成輪船減一成通用期限兩個月)大連門司神戶間輪船票(往復票價可減二成通用期限參個月)發售
各地國際運輸會社專屬貨物代辦處
大阪商船株式會社 大連支店

阿波共同汽船出帆

△開往芝罘威海衛青島(下午七時開)
廿六共同丸 三月四日
十六共同丸 三月七日
△芝罘威海衛仁川
卅六共同丸 三月八日
△開往天津
長山丸 三月六日
△開往仁川鎮南浦
長山丸
△開往芝罘
十八共同丸 三月二日
阿波共同汽船會社 大連支店
大連市山縣通 電話 五〇〇一番 六八〇九一番

大連汽船出帆

△青島上海行(上午十一時開)
奉天丸 三月四日
大連丸 三月七日
長春丸 三月十日
△天津行(天津瀏航)
長平丸 三月四日
天潮丸 三月六日
長平丸 三月九日
△龍口行
龍平丸 三月六拉
△基隆高雄行
山西丸 三月十日
△長崎基隆高雄行
山東丸 三月十九日
△新潟伏木敦賀行
河北丸 三月十三日
大連汽船株式會社
專屬貨客經理店 大連市敷島町 永和公司 電話 七二六番 七七五八番
阪神航路專屬荷取扱店 大連市須磨町六〇番 澤山兄弟商會 電話 五二六五番 長四六八一番

日本國際觀光局

開始發售瀋海鐵路客票 廣告
瀋海鐵路開始售票
自三月一日起
本局爲便利旅客起見除發賣滿鐵車票外其他奉山鐵路吉長吉敦鐵路四洮鐵路中東鐵路各等車票均能發賣最近鑒於瀋海沿線旅客增加本局自三月一日開始發賣瀋海鐵路各等車票深望各界旅客惠顧是荷
賣票處
新京站前 新京分局(日電三三九三)
奉天站前 奉天分局(日電三九一四 二八六三)
奉天城內小西門裡大街 奉天出張所(日電二三五三)
奉天大和旅館內 奉天出張所(日電四六一一)
撫順站前 撫順分局(日電二五四八)

各種帽子製造批發
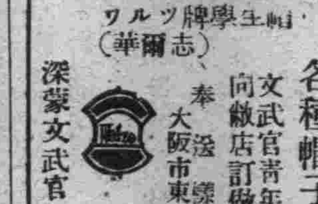

文武官青年團學生各界製做帽子請向敝店訂做
奉天 滬 總本 大阪市東區農人橋詰町一三松屋町筋
辻梅製帽所 電話東一九二四番
深蒙文武官 各學校賜顧

慶祝建國週年紀念
滿洲中央銀行
總裁 榮厚
副總裁 山成喬六
理事 鷲尾磯一 吳恩培 武安福男 劉燏棻 五十嵐保司 劉世忠
監事 闞潮洗

奉山鐵路局車務傳習所

爲榜示事照得本所招考機務班學生業已考試完畢經本所詳加評定計正取三十名備取十名合將名次榜列於左並仰正取生於三月七日以前到所報到於七日上午九時來所口試其備取各生應將通信處寄交本所切毋延誤爲要此佈

計開 正取生三十名
1夏增強 2方熾昌 3林樹枝 4張賀文 5教耀東 6崔繼恩 7馮德成 8姚琦 9劉永恩 10王寅 11楊栢春 12鄭廣璧 13張景璧 14崔富榮 15蘇廷玉 16張玉書 17鄭祝露 18吳寶璠 19楊玉璠 20劉玉芳 21謝鍾嶽 22李中文 23解國民 24王魁毅 25何明大 29朱家全 27王世斌 28蕭大英 29劉常秩 30劉浩然

備取生十名
31趙可之 32祝景新 23佟玉符 34沈耀德 35吳慶明 56何盛波 37岳同名 38呂又生 39樊金榜 0王繼明

日本赤十字社奉天病院

本院
一、所在地 大西關
二、診療科目 內科、外科、產婦人科、皮膚及泌尿器科、小兒科、眼科、耳鼻咽喉科、齒科(星期一、三、五、午前中)物療科
三、診察時間 自午前九時至午後二時 但救療部自午前七時三十分至午前八時

出診所
一、所在地 浪速通三十番地
二、診療科目 內科(星期二、四、六、午前中)皮膚及泌尿器科 小兒科(星期一、三、五、午前中)(每日午後) 產婦人科(每日午前中)

感謝良醫葉季紅大夫

逕啓者敝人第四小兒於春初患春溫重症口舌糜爛便閉溺赤飲食不入於口者已一星期之久經中西醫上治療均未獲效勢頻於危幸經友人鄭冠民君介紹葉古紅大夫介弟葉季紅先生診視服藥數劑即轉危爲安又一星期已獲痊愈洵當代之良醫也先生對於婦孺兩科尤爲特長且於各種失血重症亦頗多經驗敝人感激之餘謹此登報鳴謝患病諸君幸勿交臂失之也
醫寓 本埠南市場對過新旅社玖號房間電話五一七七
分診所 奉天商埠地九緯路西頭比鄰里第七號 大西邊門外一經路口路北 鴻育堂
陳塵隱謹啓

拍賣家具

食堂一室棧室待一室寢室二室內之家具全部破格拍賣有欲買者請臨左記地點面議可也
奉天商埠地二經路楊孚里三三 斯達滿

大西醫社 馬路灣 商埠地
專門 內外科 花柳科
注射 六〇六◎九一四◎一二〇六
清血解毒最新藥針
新法戒煙◎保証戒除
住院方便◎看護週到
患者福音
本院爲救貧苦患者起見每日施診捨藥二小時由午前十時起至十二時止醫藥費分文不取藥廠針半收價
本院招考女看護二名

感謝眼科聖藥(琥珀光明丸)

前瀋陽地方法院登記處書記員唐宗寅君來函云英美大藥房大鑒敬啓者敝人於去春偶患目疾初起不甚爲意漸至雲翳遮睛視物不明且觸怒時發因火即犯歷經中西醫治迄未見效終日憂悶不堪其苦因閱報章載有貴藥房自製內服眼科聖藥琥珀光明丸專治男女老幼遠年近日一切雲朦翳障暴發火眼等症閱悉之下不勝欣喜隨至貴藥房購買一盒試服六日果然見效連服數盒目疾若失而翳障盡去光明復原矣斯誠不愧眼科聖藥敝人感佩之餘敬申數語以鳴謝忱
○謹將定價開列於後琥珀光明丸六日用量現大洋一元用二日者四角
○總售處奉天大西城門外電車站英美藥房

啓事
本社前任訪員白子齊因事辭退茲另聘喜實惠爲本社訪員專司一切訪稿特此聲明
冷鎮社 啓

鳴謝聯保聯泰火險公司
啓者敝在晋祥達聯保聯泰公司投保房險此房坐落四平街市四條路於本月二十日失愼焚燬房屋六間該賠款現大洋一千二百元經勘驗之後當即照數包賠毫無延宕足見公司信用卓著賠款迅速敝於領款之餘謹登報端以資鳴謝
四平街玉成隆謹啓

包治 鼠瘡瘰癧
專門包治男婦老幼無論遠年近日各種鼠瘡瘰癧限日保好藥到病除永不留根按照祖傳秘方虔治上品藥料凡有患者幸勿失機
奉天南市場大西旅館院內樓上 王謝臣 王輔臣 謹啓

靈藥出世 十四天保險斷癮 巖華 戒煙丸
此藥確係專方以各種貴重藥品配製內中絕無一切物少品善能活血解毒補氣養神止痛止瀉鎮靜安眠無論男女老幼凡患大烟嗎啡海洛英等癮若服此藥定可於十四天完全戒絕戒時不吐不瀉眠食如常仍可照常辦事戒除以後永無後患毫無痛苦戒烟中無上之妙品也
定價 大盒一百二十粒現洋二元 小盒五十
總發行 奉天小西門北電車路東 巖華藥行
總經售處 奉天中街路北 普克德藥行
藥力宏大一料斷根 買一盒贈送一盒

最新發明萬試萬靈 肺病新藥 備藥 止咳 特效
肺病一症深爲危險若治之失當則必害及生命本行有鑒及此由天壽藥廠包銷大宗萬試萬靈新藥此藥効力尤爲驚人無論何種咳嗽肺病吐血哮喘確保一料斷根永不再犯今特別犧牲一千料凡買一盒者即另送一盒送足一千料爲止望有肺病諸君快嘗試之以期早日驅除可也
主治 五勞七傷 肺癆結核 虛風咳嗽 各種咳嗽 痰中帶血 黃痰白痰 胸膈不舒 無不立愈
定價現大洋每盒五元 一料四盒二十元
經理處奉天中街路北 普克德藥業行

化學實驗 鹿茸大補丸 ○贈送 體弱救星勿失良機
本行特由德祥鹿茸莊包銷大宗化學實驗鹿茸大補丸此藥後用化學法製成功效較前增加十倍以上男婦老幼可服四時咸宜毫無普通鹿茸之劣弊今特備一千料凡寄來郵票一百六十分即將此藥奉送兩料價值大洋十元送足一千料爲止凡氣血兩虧衰弱無力等症奉效如神來函務請掛號恐有遺失
價目現大銀圓半料二元一料五元德祥鹿茸莊
贈送處奉天城內中街路北普克德藥業行

抗日、反蔣、學良等派
對蔣各具目的
運動蔣介石北上之裏面

【上海四日電】關于蔣介石之北上運動、經南京軍事委員會暨孫科一派之立法委員會、以抗日名目、向蔣要求迅速北上、加以反蔣一派、使伊北上、乘其失墜勢力之際、一舉手以掌握其勢力爲目的、要求北上、張學良鑒熱河戰線之失守、爲轉嫁責任起見、固執要求蔣氏北上、是以蔣未來之態度、頗堪注目、

華北形勢逼迫
蔣決定北上
令劉峙及其他兩師出動

【天津三日電】蔣介石頃容許張學良之懇請、已令劉峙軍出動、同時對第二第二十六師下動員令、(商通)

【北平三日發電】蔣介石鑑於華北形勢逼迫、決定除令劉峙軍及第二第二十六師出動外、親自北上督戰、因之華北事態、益趨難免紛糾之情勢、(商通)

張軍槍械子彈缺乏
懇請中央及閻補給

【北平三日發電】張學良爲熱河之戰事不利、向中央政府懇請支給武器彈藥、並依賴山西省太原閻錫山之兵工廠、補給彈藥、(國通)

萍鄉煤礦急待救濟
路運遲滯營業困難

南昌訊云、萍鄉煤礦、爲中國大礦之一、規模宏大、爲原有漢冶萍公司之一部、其所出煤炭、有粘結性、適於煉焦、故在漢陽鐵廠未停工前、其產煤除礦廠自用外、悉數用於煉焦、以供漢陽鐵廠製鐵之用、當歐戰時、鐵之需要多而價格貴、因之煤焦之需要亦多、計每日出產量曾達三千噸、或由直達礦山之鐵道運往武漢、或由鐵道運往株州、再用民船運往武漢、當時直接養活員工萬餘、其間接受惠者、更難計數、獲利頗厚惜當時政府放任、不實行監督之責、樹立永久之基、而主辦又、

●●●濫借日債 損失權利、辦理腐敗、弊端百出、雖遇良好機會、亦坐失之交臂、迨至民國十二年、萍礦工人俱樂部成立以後、工潮頻仍、生產因之銳減、復因軍事影響、運輸不便、經營困難、十四年漢陽鐵廠停工後、而萍煤遂因之大受其影、自是年秋起、所出之煤、僅供礦廠自用及銷售當地、迨十五年國民革命軍與、乃由赤化工人、主持開採、該礦長與重要職員、紛紛他去萍礦旋即停頓、員工迫於生計、開會公推礦長、自行採銷、卒因資金缺乏、週轉不靈、無法支持、雖經交通農礦等部迭次派員調查、亦以籌款維艱、未及實施整理、直至十七年春季、當地士紳及駐軍長官、鑒於礦工窘迫、深恐影響治安、曾籌欵數萬組織公司、

●●●收買產煤 代爲推銷、用維礦工火食仍以力薄欵少、無法維持、呼籲救濟之電、頻達政府、中央責之武漢政治分會就近設法、分會仍令贛湘兩省會同維持、而湘省政府、以萍鄉屬贛爲辭、委於贛省 十七年冬、江西省政府爲顧全地方治安、及維持數千員工生活計、委派何熙曾爲萍礦專員、籌欵維持、開工後日產煤八百噸、工人員司、共約六千人、每月開支約十萬元、維持尙稱得法、十八年秋 江西省政府改組、改派龐家模爲礦專員、任事年餘、虧負三十萬元、二十年春省政府改組、派蕭綸爲萍礦專員、値赤匪破壞之後、坑內外設備一切均須修理添置、省政府未能撥款救濟、乃由當局商談派湘贛商 墊欵修理、以期多生煤斤漸獲盈利、適當時煤價尙佳、頗有起色、不幸於二十年六月間、因直井底排水機器、使用年久、發生故障、一時修理不及、致八元井下層、全被淹沒、損失不資、出煤減少、每日僅五百餘噸、員工數千、每人日支伙食、猶感不足、是時政府方面既限於財力、不能撥欵、以資救濟、商人方面、復受、

●●●戰影響 金融奇緊、無力借墊、該專員以虧累太巨、無法支持、堅謀辭職、當由萍礦員工、自動組織團體時維持委員、負責維持、彼時煤價仍佳、僅湘鄂路 局月可銷 統煤二百噸、(每噸七元五角)得煤價一千五百餘元 量入爲出、差可維持 二十一年二月、經由江西礦務專門委員會提出救濟萍礦治標辦法、其內容爲籌定週轉資金、遴選幹練專員、革除積弊、裁汰冗員、以期逐漸整理、此項辦法、經四百五十二次省務會議議決通過、撥欵三萬元、爲週轉金、限期歸還、并委何熙曾爲萍礦正專員、劉文藝爲副專員 負責實行、惟因三萬元週轉金、於五月始籌得、兩專員於五月底赴萍接事、一方裁汰員工千餘、以節開支、一方着手修理添置、以圖發展、數月以來、生產數量、則每日可出煤六百餘噸 洗煤成本則一噸由八元減爲六元五角 并修復多年 未用之 煉焦爐三十座、以煉機焦、每日約可製焦三十噸、一月開支約六萬、辦理、

●●●不無起色 無如湘鄂路局經濟困難、無欵添購車輛、換置枕木、致車運常生故障、運費復極昂貴、益以武漢日煤湧至、成本低廉、復可記賬出售致令萍礦煤焦、難以銷售、囤積達一萬餘噸之多、而飲食之供給、材料之銷耗在在須現接濟、致令營業日陷困難 目前治標計劃、厥爲推廣煤焦銷路、添籌週轉資金、減少出產用費、緊縮開支 然後維持較易、一俟煤市恢復再廣集資本、添置修理 以圖發展 至根本治辦法、決定非俟萍礦自身其如湘鄂路局之運輸能力、及各工廠所需之煤焦數量等、均須計及、故其三年計劃 尙待詳加審擬也、又査萍礦尙未重行依法設區立案、致當地人民私自開採、私礦充斥、雖以取締、損失礦利非淺、故從新測定萍礦礦區、依法立案、藉符礦法而便管理、亦緊要之圖也、

張固執要求軍費
宋將再赴平折衝

【北平三日發電】張學良於熱河問題發生後、對於南京政府、屢次要求軍費、南京政府始終藉口財政困難、對於張學良之要求、不能無條件允許、與關係當局者協議後、宋子文不久爲解決該問題、特入北平、與學良折衝、(國通)

寧漢飛行隊
決出動熱河

【南京電】在南京之飛行第一隊、及漢口之第四飛行隊、奉出動命令、頃在平漢線各地、設備給油地、以助成飛機之赴熱、該飛行隊在熱河似乎開始空中戰、

對於禁輸火案
美輿論頗爲無謂

美國每日新聞報、二十日所揭載之社說、略謂日本軍之準備攻略熱河、滿爲世間所知、而對日本之國際的『非賣同盟』或禁止輸出武器運動、再燃於美國及歐洲、英國外相西門氏關於英美主動之下、禁輸武器可能與否一案 曾探詢歐洲之武器、輸出四個國之意見、美國謂關於英國之禁輸武器、及對非賣同盟、不應左袒、蓋斯種手段、足使遠東事態惡化、並美國反乎民意、將捲入紛爭圈內、故美國只支持斯齊穆遜氏之之不承認主義 即亦足矣、現在日本、雖賭國運、無論如何犧牲、亦必處置該事、故於『非賣同盟』等之脅迫、決非能屈服日本也、李敦鄉亦言非賣同盟、爲發戰爭、且實行困難、聯盟國則實足釀成紛爭之一因、日本旣已保有多量之軍需品、即同外國輸出 亦是充裕無憂、故現今之非賣同盟的效果實少、並之非賣同盟實施案、縱美法英三國共同企圖、而日本亦必怨恨美國、此即微諸前例、亦甚鮮明、爲世界計故美國須保持愼重之態度、(國通)

小林野村兩氏
進級中將

【東京二十八日電】第一艦隊司令官 兼聯合艦隊司令長官小林中將、及橫須賀鎭守府司令長官野村中將 均升任大將、于三月一日 實行親任云、(國通)

顏惠慶赴俄都
呈遞國書後仍返日內瓦

【日內瓦三日電】任命爲駐俄大使之顏惠慶、定於二日午後六時、由當地出發赴莫斯科、預於莫斯科呈遞國書後、滯俄數星期後、預定即再歸日內瓦、(國通)

徐廷瑤返蚌埠

徐州訊云、徐廷瑤在徐視察徐海防務、與並關麟徵分配軍備畢、二十五日由徐返蚌、即率十七軍部入贛調蔣、指揮剿匪事宜、駐蚌第十七軍長徐廷瑤、現奉蔣委員長命赴贛督剿共匪、徐氏於臨去前特抽暇來徐、視察所轄二十五師關麟徵部、徐於二十四日由蚌登車、當晚九時抵徐、即赴寶興麵粉廠休息、記者往訪、據談本人因奉命赴贛東指揮各師團進剿朱毛彭各共匪、該部本軍指揮之各師旅、業開到目的地、任追擊堵截之責、余於未出發前、特來徐看看隊伍 再與關師長商酌支配津隴兩路防務事宜 約兩三日就延、即率軍部南下、余雖離蚌、但蚌埠警備司令名義旣在、並由二十五師七十三旅杜聿明部駐蚌防衛、剿匪西皖北、自宋天祥部爲杜旅消滅後、現大股匪徒可謂絕跡、散匪仍竄難免、最近日本對華、將施其大舉侵略之行、爲政府旣決定抵抗政策、民衆亦憤激萬狀、雖中國軍實、不若敵人之精良、但抗日精神之激昂、殊足壯中國軍威、一旅興夏、三戶亡秦、祇要精誠團結、最後勝利、終屬於我、現政府先將內部共匪肅清、免卻後患、再從事抵禦外侮、長期抗日云、(國通)

華北反張空氣惡化
張擬退避保定以南

【天津電】平津方面之反張空氣、以熱河問題爲中心、更以張學良倫不離開華北、而華北始終難免變亂、再由東北方所受之威脅、日漸惡化、因之反張氣燄、益見熾熾、張學良深悉此意、遂不得不變換方針、表面與蔣提携、而本身却擬由平津退至保定以南、轉爲安穩、再作後圖、

張在省境三河
闢飛行場

【北平三日發電】張學良非常期待空軍之活躍、關於熱河問題、下令在三河(北平北方省境附近)開設優秀飛行場、最近始見竣工、將空軍之一部、移管於該地、(國通)

召喚蔣使說不確
實係出席執委會

【東京三日發電】駐日中國公使蔣作賓之召還說、究其實際蔣公使係爲四五月間國民政府開國民政府執行委員會第四次全體會議、以監察委員資格、請假歸國、參列會議業、經國民政府許可、因此時局、故意藉口召還等、爲威嚇的宣傳、(國通)

日皇賜恤金
賑三陸震災民

【東京三日發電】關于此次三陸地方之震災、日皇、皇后兩陛下、聽取側近者對於該地災情之報告、極爲軫念、爲救恤罹災民 預備賜下救恤金、(國通)

滙兌管理案委會
條正及附帶決議
民政黨提出之希望修改

【東京三日發電】衆議院滙兌管理案委員會、自午後一時十分開會、由政友長島隆二、民政中村三之丞提出附帶決議及希望條項、討論結果 滿場一致可決、至午后三時散會、民政黨提出之希望條項如次、

(一)在外資產中、關於處理不正當的外國證券、外貨資產、須期其萬全、

(一)於滙兌交易集中日銀之節、仍須使日銀監視滙兌事務、以防止資本之逃避、與滙兌投機、

(一)須收買產金保有於國內、

(一)須强制保管 以除去對有適用力之地域、滙情之惡影響

(一)期待臨時滙兌管理法案之萬全、(國通)

美新大統領就任
極東政策可緩和
日外務省之觀測

【東京四日發電】美大統領羅斯福就任式、于本日舉行、對於美新政府、極東政策、日外務當局觀測如次、

(一)對於滿洲國須暫時靜觀、俟時之經過、傾於事實上之承認主義、如斯齊穆遜長官之抽象主義、恐非所取、

(二)羅主張在華國際條約、惟矯正從來之援華政策、以著實的政策取而代之、

(三)對於國聯關係力避深入努力、保持中日關係、

(四)至美俄問題、由任美俄通商條約締結論者達哥克哈爾爲農務次官之點觀之、恐走向於開始通商之氣運、(國通)

甘肅勵行禁烟
偷種烟苗者梟首示衆

蘭州訊云、甘省政府以甘省煙苗遍地、以致影響民食、歲成凶荒、於去年奉中央令、嚴厲查禁種植、以體民食、惟一般民衆以負担過重、物價奇昂、常不顧利害、私自種煙、圖謀一時之補救、現値春耕、各縣奉民政廳令、紛紛成立禁煙委員會、並由各縣長親自下鄉宣傳 以期禁絕 並嚴訂罰則、嚴禁包庇之弊、皋蘭縣政府近爲禁止偷種煙苗、特發布告云、照得鴉片流毒甚人皆知、去歲本府奉令禁煙、曾經三令五申、嚴切諭議、並令知各公安分駐所、下鄉查禁、一面復令、農會、隨時隨地宣傳、勸導各在案、乃民間狃於仍常、計圖僥倖、値此春耕時期具有決心、在必行事、我全縣人民、應知鴉片爲禍國害民之物、從此剷除毒根、遍種嘉禾、庶皋蘭首善之區、爲全省各縣所矜式、茲再懇切佈告、自此以後、倘有陽奉陰違 私自耕種者以經查出、除將種煙人梟首示衆外並將該管區長處以五千元以上之罰金、以爲奉行不力、有意違法者戒、至於絕種之後、農產業量增加、食糧豐稔、其價必賤、實爲理所必然 本縣長當並勸衆籌呈請省府念民衆痛苦 對派捐欵負担、力求減輕、庶於禁絕煙毒之中、仍寓嘉獎體恤之意、除將整頓禁種情形『呈報省府備案、並令行各區區長、轉飭所屬各鄉一體遵照外、特此佈告、仰各稟遵毋違』

華國民參政會
內容業已規定

南京訊云、國民參政會組織內容要點 (一)代表名額定一百四十至一百六十名(二)每省應選代表、不得超過六人、海外華僑代表至多八人、政府聘任代表不得超過全額五分之一(三)特別區不得超過四人、政府聘任代表標準、甲、各種專家、乙、聲望卓著者、丙、學者(四)參政會之職權、等於各國之議院云、

熱河敗兵退回
平津已感不安

【天津四日發電】凌源平泉方面之敗殘兵、有經過承德直接向界嶺口冷口喜峯口沿灤河 續集灤州昌黎間之模樣、其先鋒已越長城、擁至關內、關於敗殘兵之處置問題、有代理宋子文視察該地之劉崇傑與商震商安、經商震軍之手、解除武裝、惟恐該敗兵等不易受械、天津一帶之大掠奪、恐難倖免(國通)

國聯對熱河問題
尚未決定態度
俟美大統領就任後始可決定

【日內瓦三日發電】日滿兩軍討熱消息、傳至日內瓦、國聯方面、並無成爲問題之模樣、大約須俟美新大統領就任之態度始可決定國聯之態度、(國通)

日陸軍救恤
災區出身將士
政府開閣議救濟

【東京三日發電】陸軍省接盛岡聯隊司令官之報告、判明此次震災地方、約有四百二十名之滿洲派遣兵、爲該罹災出師將士起見、旋送救恤金一萬圓、(國通)

【又電】政友會一陸地方出身之代議士、訪見齋藤首相山本內相及後藤農相、陳請震災地方之救濟、政府對之開臨時閣議、迅速辦救濟方法、

關於禁輸軍火
華向英乞憐

【南京電】關于英國決定禁止武器之輸出、南京政府異常狼狽 向英政府懇請 理解侵略國與非侵略國之判別、以乞憐愍、

張由美購汽車
二百輛抵平

【北平四日發電】張學良向美國定購之汽車二百輛、就中五十輛、業經抵平、現正裝甲中、其餘一百五十輛、預定日內抵北平、

航空協會將開
辦飛行學校

滬訊、中國航空公司常務理事林我將 昨語記者 謂中國人民均對航空救國運動 異常熱烈 然有識之士 頗爲慮國內駕駛飛機之人材不敷應用、據余所知、國人之學習航空可爲國效勞者、不下六七百人、除一部份爲中央航空學校所造就外、餘均係留學外國、自九一八後、僑胞留學生之學習航空者、在美國及南洋各屬、數均不少、一二八時、亦多返國投效者、因中國飛機不多、雖收納一部份於空軍及航校、然投閒置散者尙甚多 此外本會鑒於國內僅一 航空學校 造就人材 實嫌太少、擬辦一飛行學校、以最近科學方法之訓練三個月即可養成駕駛飛機之人材、今政府之所以扶助本會者甚力、借用機塲等當可辦到、故飛行學校之籌辦、並無多大困難、短期內即可次第舉辦也

中航公司
平滬對飛
滬粵線積極籌備中

北平訊云、中國航空公司平滬航線自復航後、營業較前頗爲發達、每次往返均有乘客、惟因該公司機師缺乏、及舊有各機尙未修竣、每次飛行均由飛行主任安利遜親自駕駛、頗感勞頓、嗣後決定減少班次三星期、每週祇往返兩次、俾積極進行修理舊有各機、並延聘機師、刻恢復限行、

●●●將屆滿 在滬華機塲修理中之各機、業已先後竣工、連同現在飛行之機、共有五架、計蚌埠號徐州號北平號天津號等、均係司汀遜機、故平滬航線最短 期內即可按 照班期對開、渝州號如試飛妥當、約本週內即可北來、至新聘外籍機師、已有兩人抵滬、一名米基爾、一名麥克瑞司基、均係託美國飛機廠代聘、米基爾已於前日隨安利遜駕機北來、熟悉道路、昨晨返滬、今後平滬線駕駛方面、安利遜可不親任、該公司預計中之滬漢、滬平、漢渝 三航線 大致已完全告成、業務較前有顯著發展、尤以載運郵件、較前增加、

●●●十數倍 由重慶至上海經郵局寄信必需兩旬始能到達、若經航空郵遞翌日即可送到、故滬漢、漢渝兩線郵件最多、現該公司復 積極進行籌備 滬粵航線、其經過航站爲沿 海各要埠、計寧波、溫州、福州、厦門、汕頭、香港、廣州、等處、俟此項航線完成後、並籌備經廣西至雲南之航線、惟此種計劃一時尙難做到、最近該公司又在美國定購新機數架、將來分配各機使用、北平事務所正進行另覓新址

華海軍製造飛機處
過去成績與將來計劃

上海訊云、海軍製造飛機處、爲中國唯一之自製飛機處、創辦於民國七年、旋於二十春遷移來滬記者頃前往參觀該處海軍製造飛機處、隸屬於海軍部航空處、創辦於民國七年、原址在福建馬江、民國二十年、滬航空處歸併馬江、而該處則自該處遷移來滬、當時因遷移匆促故暫於造船所倉庫內、裝置機械塲工製造一方面則草擬圖樣、擬於前面空地上、自建廠屋、以便擴充、丈量始畢、滬戰即起、工程乃告停頓、停戰後、又以經費困難、尙未開工、現僅就原處暫維現狀、現以國人提倡航空甚力 爲適應需要起見、亟謀發展、海軍部長亦已裁准、計劃中之新廠房佔地有一千一百方公尺、廠內同時可容六架配製完全之飛機、故出產量將增加數倍、第一步以每年二十架爲度、如得有良好成績、再行擴充、至每年百架之數、且以前本處所造者、僅供海軍部之用、現在特組營業組、並代各界設計製造云 報告畢即導往工廠參觀、工塲一瞥該處現僅有木工二千餘人、鐵工四十餘人、蓋場地狹小且工作甚少、故不需多量工人也、現在工作 僅配製海寧號軍艦所備之飛機一架、該機爲摩斯式而經改造者、摩托雖自外國定購、但機身配製、均自行設計 且兩翼兩桴、所用木料等均選用上好之福建杉木等國貨、僅鋼鐵一項、不得已亦用外貨耳、時木工添工等正配造木桴兩只、據管工程師談、英美水陸飛機之機桴、用鉛製造、而本處則改用雙層薄板製成經抹油塗漆後、旣堅韌耐用、而重量又減、故其效力較外國所製更爲良好云施又導往停駛飛機處參觀、該處現有單翼雙翼及偵察練習等九架、均爲該處數年來製成者云、

灃河又氾濫
乞丐塞道農民叫苦

南京訊云、該縣土地肥沃、更有灃河支流灌溉全境、產物頗豐、布業亦極發達、大批運往、山西全年得純利 五六萬元、縣屬諸村、所產紅棗約賣洋十二萬元、此外糖業、每年剩餘、亦達萬元、全縣每年收入、計三十萬元、除納捐稅編外、尙有數萬元剩餘、惟近因天災人 禍苛稅雜捐 銀根奇緊、穀賤傷農、以及雜糧充斥、毒品輸入、據近調查、只城關一帶、日耗毒品三百元、每年計須洋十萬元、農村遭此奇劫、日呈貧窮、乞丐塞道、遍地萑苻、實由於此、最不幸者、即今灃河、突又氾濫、査該地秋收 計共二季、每逢秋至、五 登場、及春夏之交、復有麥子上市、去秋灃河氾濫、秋收荒歉、皆盼來春麥秋、孰意灃河竟又四溢、査該河自氾溢以來、河身無定、縱貫四鄉今春漸暖、堅冰皆解、水勢大增、浩浩蕩蕩 郭平村宋台間大橋、首被冲去、交通因之隔絕、村人刻下正趕緊修築、日來水勢益猛、郭平之東、楊家莊之西 以及西三召、東三召各村、一帶汪洋、均成澤國、秋收旣歉、冬麥又未播種、近春麥亦難種植矣、農民莫不叫苦連天云

行市 四日

條銀標金

倫敦條銀現行 近期 一七片一六分一 遠期 一七片八分一
紐約條銀現行 二七仙四分一
孟買條銀現行 五三留比一六分七
上海標金 開行 七六一、一 大價 七六一、九 下市 七四七、七 小價 七四三、〇

中外滙兌

美日滙兌	三弗四五仙二分一
日美滙兌	二一弗一〇分一
美國上海滙兌	二一弗〇分三〇
上海東京滙兌	二九弗二分一
上海英滙兌	一先八片一六分三
上海美滙兌	二九弗八分一
上海英滙兌	一先八片八分一

奉天城內滙兌

現洋票滙上海	一、〇〇五
現洋票滙中銀	一、〇七二
金票滙中銀	一、〇二二
現洋票滙天津	一、〇〇六

大連滙上海	七三兩五〇〇
	七三兩四五〇
	七三兩四二五
	七三兩四七五
大連滙煙台	七〇兩五五〇
	七〇兩六五〇
營口滙上海	五一二兩
安東滙上海	九九三兩〇〇

各地錢鈔

奉天 ●日站金票對現洋

	午前	午後
開行	一〇一、九〇	一〇一、九〇
下市	一〇二、〇〇	一〇二、一〇
大價	一〇二、七〇	一〇二、四〇
小價	一〇一、七〇	一〇一、八〇
交數	一四五萬	七〇萬

●同現洋票金票現行

九點	九七、八〇	一點	九八、二〇
十點	九八、一〇	二點	九八、一〇
十一點	九七、五〇	三點	九七、七〇

●鈔票對現洋票

	午前	午後
開行	一〇三、二〇	一〇三、一〇
下市	一〇三、一五	一〇三、一〇
大價	一〇三、二〇	一〇三、一〇
小價	一〇三、一五	一〇三、〇〇
交數	一三萬	一一萬

●全現行

九點	一〇三、〇〇	一點	一〇三、一〇
十點	一〇三、一〇	二點	一〇三、〇五
十一點	一〇三、〇五	三點	一〇三、〇〇

●奉天城內錢鈔
●鈔票換現大洋金票換
哈大洋換現大洋
天津中交票換現洋

	〇、九八〇
	一、〇三〇
	〇、八〇〇
	一、〇〇二

大連 ●鈔票對金票(午前)

	近期	遠期
開行	一〇一、二〇	……
下市	一〇一、五〇	……
大價	一〇一、七〇	……
小價	一〇〇、六五	……
交數	八二六萬	

●同現行(午前)(午後)

九點	一〇一、三〇	一點	一〇一、五〇
十點	……	二點	……
十一點	……	三點	……

●鈔票對小洋錢現行
●現洋票對鈔票現行

安東 ●鎭平銀對金票

	午前	午後
近期開	一三八七	一三八〇
又下市	一三八二	一三七六
遠期開	一三九〇	一三八七
又下市	一三八八	一三八三

開原 ●金票對現洋票現行

九點	九八、〇〇	一點	九八、〇〇
十點	九八、一〇	二點	九八、二〇
十一點	九七、五〇	三點	九七、九〇

新京 ●鈔票對金票 一〇一、六〇 / ●現洋票對金票 九八、〇〇 / ●鈔票對現洋票 一〇三、一〇

哈埠 ●國幣對金票現行

	午前	午後
十時	九八、一〇	一時 九八、四五
十一時	九八、二五	三時 九七、九〇

營口 ●金票對爐銀現行 三七三、〇〇 / ●鈔票對爐銀現行 三七八、〇〇 / ●爐銀對奉票現行 三六六、〇〇

各地豆粮

奉天 ●日站大豆百斤大洋價 午前開行 / 午後開行

	午前	午後
月	……	……
月	……	……
月	……	……
月	……	……
交數		

新京 ●大豆(一石、鈔票價) 午前開行 / 午後(開行)

	午前	午後
現貨	一三、一〇	一三、一五
三月半	……	……
四月半	……	……
五月半	……	……

●高粱(一石、鈔票價) 午前(開行) 午後(開行)

	午前	午後
現貨	……	五、七〇
三月半	……	……
四月半	……	……
五月半	……	……

大連 ●大豆(百斤、鈔票價) 午前開行 / 午後開行

	午前	午後
不漲袋	四、九四	四、九五
三月底	四、八七	四、九四
四月底	四、九二	四、九二
五月底	四、九九	五、〇〇
六月底	五、〇〇	五、〇四
七月底	五、〇二	五、〇八

●豆餅(壹塊、鈔票價) 午前(開行) 午後(開行)

	午前	午後
現行	一、五一五	……
三月半	……	一、五六〇
四月半	一、五七〇	一、五六五
五月半	一、五七〇	一、五六五
六月半	一、五六五	一、五八五
七月半	……	……

●豆油(壹箱、鈔票價) 午前(開行) 午後(開行)

	午前	午後
現行	一三、一〇	一三、二五
三月半	一三、二〇	一三、四〇
七月半	……	……

●高粱(百斤、鈔票價) 午前(開行) 午後(開行)

	午前	午後
現行	二、四七	二、五〇
三月底	二、四七	二、五一
四月底	二、五一	二、五八
五月底	二、六二	二、六一
六月底	二、六七	二、六六
七月底	……	……

●大連麻袋(一、枚金票價)

現貨	〇、三三五
二月卯	……
三月卯	……
五月卯	……
交數	……

哈埠 ●大豆(壹甫特現洋價) 午前開行 午後開行

	午前	午後
三月半	〇、七七二五	〇、七六五
四月半	〇、七九二五	〇、七九〇
五月半	〇、八一〇〇	〇、八一〇

●小麥(全上) 午前(開行) 午後(開行)

	午前	午後
三月半	一、四六〇	一、四六〇
四月半	……	……
五月半	一、四三〇	一、四三七五

●奉天城內豆粮

大豆	一、一五
豆餅	一、四〇
豆油	一、五〇
白小豆	一、六六
紅小豆	一、三二
花小豆	一、七四
吉豆	〇、八五
合豆	一、五〇
青豆	一、四〇
豌豆	〇、八五
稷子	〇、六五
谷子	〇、四〇
粟子	一、〇六
稻子	[illegible]
大麥	[illegible]
小麥	[illegible]
高粱米	[illegible]
包米	[illegible]
粳米	[illegible]
元米	[illegible]
小米	[illegible]
江米	[illegible]
稗子米	[illegible]
紅糧米	[illegible]
芝麻	二、四〇

國外商品

●美國綿花 一圓三十錢(漲)

三月卯	六仙一八	十二月 六仙七二
五月卯	六仙二六	一月卯 六仙八〇
七月卯	六仙四〇	現
十月卯	六仙六〇	右六仙三五

●印度綿花 五十五銖(跌)

卜羅吉印	一八〇留比 分
沃謀拉印	一五七留比 分
邊高魯印	一四〇留比 分

●大阪綿花

近卯 四七、五五 遠卯 五〇、〇〇

●大阪三品(綿絲)(壹捆金票價) 午前(開行) 午後(開行)

	午前	午後
三月底	一八一、〇〇	一八一、〇〇
四月底	一八〇、〇〇	一八〇、七〇
五月底	一八〇、三〇	一八〇、〇〇
六月底	一七九、三〇	一七九、一〇
七月底	一七九、七〇	一七九、一〇
八月底	一七九、六〇	一七九、一〇
九月底	一七九、九〇	一七九、九〇

●大阪綿布線現行

龍C	六、二五	猴島	六、五五
隼人	七、一五	園面	一八二、〇〇
細細	五、〇五	細斜	一八七、〇〇
白羊			

●横濱生絲 現物 六八〇、〇〇

近卯 六八二、〇〇 遠卯 六八六、〇〇

●神戶豆餅

二月底	三、五四
三月底	三、五六
四月底	三、五八
五月底	……
六月底	……

中央銀行初次股東總會
本期純益 三十六萬餘元
＝股東紅利周年六厘＝

大同二年二月二十八日午後二時於滿洲中央銀行總行舉行滿洲中央銀行第一期股東總會。熙財部總長以下股東全員出席更由政府監理官田中理財司長臨席先由榮總裁報告業務概況及經濟金融狀況(另項所載)後開始會議通過第一期決算報告書各計算表議決左列貸借對照表及利益處分案

貸借對照表
元年十二月三十一日

資產		負債	
未收股本	一二、五〇〇、〇〇〇 〇〇	股本總額	三〇、〇〇〇、〇〇〇 〇〇
公署欠款	二七、六五九、〇一四 一七	紙幣發行額	一五一、八六五、三九五 八七
定期放款	四〇、三一一、三五九 〇八	公署存款	三〇、二五八、五七八 六六
活存透支	四六、〇五七、七二九 八一	定期存款	一、四〇九、三九九 九八
他項放款	九、八九九、四八一 一三	活期存款	一二、七六八、八〇三 四三
存放同業	五四、九一七、〇九八 三四	特別活期存款	一二、五八四、八〇〇 八九
保證支付抵件	三、七五六、三七八 二〇	雜項存款	三、二六九、四三六 七八
未決算項目	四〇、八三三、八三二 二二	借入款	二二、二六六、三九二 二七
有價證券	一一、九〇九、九八九 七二	滙款	一、三三五、五六一 一四
生金銀	二四、二一四、三四五 五六	保證支付	三、七五六、三七八 二〇
財產項目	二〇、二二一、九四二 三四	未決算項目	五二、一三七、五九〇 四〇
現金	八、七三三、九七五 六七	本期純益金	三六二、八〇八 六二
合計	三二一、〇一五、一四六 二四	合計	三二一、〇一五、一四六 二四

利益金分配

一國幣六百六十五萬七千七百五十五圓七角六分整 本期總益金
一國幣六百二十九萬四千九百四十七圓一角四分整 本期總損金
以上兩項相抵國幣三十六萬二千八百〇八圓六角二分整 本期純益
玆將本期純益分配如左
一國幣三萬圓整 塡補缺損準備公積金
一國幣一萬圓整 分配紅利平均準備公積金
一幣八萬圓整 特別公積金
一國幣二十二萬五千圓整 股東紅利(週年六厘)
一國幣 萬七千八百〇八圓六角二分整 滾存金

總裁榮厚演說概要

本日滿洲中央銀行第一期股東總會辱承政府股東及與會諸位撥冗蒞臨鄙人得承此機會報告經濟狀況及本行一切業務成績實鄙人及全行同人最有光榮之事

按中央銀行自上年七月一日開幕截至十二月末日爲第一年第一期之總結算在此期內經營一切業務頗有困難之點在國內各地適遇有種種災害在國外各國適遇有種種不景象試分別言之

國內災害最大莫如水患農民減少收穫市民減少貿易各受損失殆不可以數計益以積久不滅之匪亂到處搶擄迄無寧日而買以義勇之僞名詞而實行其劫殺之故技至少數反對新國家者負嵎抗拒致交通阻塞而農困病其患害雖僅於一隅而影響亦幾遍於一省在此災患紛至之際而欲使金融活潑流通無阻其必有種種困難者勢也

國外不景象歐洲各國因大戰結果瘡痍未復米國因戰債問題不能解決致國家財政困難得未曾有據國聯雜誌所載世界四十八國去年上半期貿易額比較前年同期減少百分之三十四比較一九二九年則減少百分之六十遷延迄至今日皆無轉變恢復之希望卽於我國有密切關係善鄰之日本國亦不免爲世界經濟不振影響所牽連其所異於世界大勢者歐爲滙市低落而物價並未騰漲輸出遽爲加增故能以餘力擔負滿洲建國公債然亦不能謂之無困難此世界經濟大勢所支配我國金融亦不能不被其影響者亦勢也

滿洲國經濟狀況 一九三二年貿易額輸出計三億六千三百三十餘萬兩輸入計二億八百九十餘萬兩輸出超過輸入一億五千五百萬兩比較前年輸出減少九千四百六十餘萬兩輸入增加二百五十餘萬兩輸出入總數爲五億七千二百二十餘萬兩比較前年總數減少九千二百一十餘萬兩此蓋因事變之關係及水災匪患之關係有不得不然者亦勢也

雖然有種種的困難有種種的影響而我滿洲中央銀行猶能在此困難影響之中進行種種業務雖無若何大成績亦幸無若何大過失玆將辦過業務擇其重者大者分項報告如下

(一)整理舊幣 最初將舊日奉吉黑三省官銀號及邊業銀行所發行之十五種舊紙幣一律遵照部定換算率標準實行收換因是舊紙幣在國內流通概無從前漲落無定之弊法定收回舊幣限以二年在此第一期半年之內實行收銷額數已達合國幣五千餘萬圓以原發行舊額一萬萬四千餘萬元推算之有此三分之一以上之收銷額可斷定必能於法定二年期內或更不滿二年即數收淸

(二)發行國幣及其準備 從前舊銀行號發行的舊幣額數爲一四二、八四七、一二三圓六七本行開幕亦卽以舊發行額爲發行額其後漸次減少至大同元年十月十一日最低爲一一八、八八七、七二四圓八〇至元年末又漸增爲一五一、八六五、三九五圓八七而正貨準備額最高爲八五、三八九、四〇七圓四七最低爲六三、六三一、二九一圓兩相比較準備額常爲發行額之五成九分乃至五成二分超過法定三成準備一倍左右並且對於正貨準備以外尚有全部法定保證準備其成績不能謂爲不良好

(三)充量滙兌以疏通金融 從前舊紙幣大半全不滙兌即兌亦有極少定數之限制故金融梗澀大多數全滯塞於一省內外國外滙兌不能不仰賴於外幣本行對於國內各省各縣國外如天津北平上海及日本各地皆通滙無阻惟新幣可以滙兌即舊幣亦可滙兌且低減滙水不取多金尤爲發達產業疏通金融之要著此滿洲紙幣價格所以能高於現銀元者由來也

(四)舊紙幣既有確定換算率新紙幣又與舊紙幣有充量之滙兌全國民衆無不信賴使用無稍疑阻並從前之不信用者而今亦信用之於是全國幣制於此最短時期而一律統一此固人民之希望政府之督促實本行初料所不及者也

(五)低減貸利 從前舊行號貸利多則月息二分少則月息一分二四六八厘左右民生因之困苦產業因之不發達本行規定貸利率至多不過一分更將從前舊債利率一律減去三分之一限期歸償是本行對於人民之舊債新債可謂加意體恤也

(六)代理國庫 總分行特設專課以掌其事建國公債又於國庫內代政府處理其存放事宜是亦本行效力於政府之一端也

(七)合併舊行號 當開幕之初卽依法將奉吉黑三省官銀號改爲奉吉黑三省分行邊業銀行改爲業字總支行同時將官銀號分號改爲支行各依地點以奉字吉字等字樣邊業分行改爲支行繫字第二期內並擬同一地點之各字支行合併爲一更於哈爾濱大連添設兩分行以明統系

(八)創設實業總局實業分局以統屬各種附業 三省舊銀號從前所辦附業種類甚多自歸併本行即首設一實業總局以統屬之嗣于奉吉江三省各設一實業分局以分理之統一年後與銀行分離之預備至特產之經營本期內購買糧石占襄年最多額四分之一占上年減少額十分之五購買糧石大半全係爲救濟一般農民之生業更爲救濟農民生業而搭乘飛機至富錦一帶購買一時不能運售之糧石非若從前之附業以營利爲目的者的之所爲也

以上所述各節皆中央銀行職責內所應盡而盡者固不敢自謂有良好成績究其於最短時期及內外多事多難之際所以能至此者原不盡在全行同人之努力實政府當局有所指導有所維護及日本官民方面有深厚同情之所致此鄙人代表全行所深爲致謝者鄙人報告情形大致如此其業務詳細情形另載業務報告書內恕不贅及

西崗署預防時疫 施行清潔檢查
街總代及警官沿戶檢閱

【大連】大連署衛生係、因時疫猖獗、而猩紅熱、亦乘機而起、全市民、皆至恐慌、若不急於預防、將有蔓延、全市之患、故於、最近施行全市民的、種痘、同時西崗署、亦因有患痘者、發生、除收容已患者、於病院、免被與染外、並於三日起、由三澤衛生主任通令於所屬之各警官派出所、沿戶檢查、如有患者、隱而不報者、處以嚴罰、以資警衆、更召集管內、所有之各街總代、於署內、開第二次衛生會議、當由主任、徵求各代表之意見謂現在之時期、正是雜疫萌生、在諸傳染病、未發生之先討論者、即關於管內之衛生、及各住戶之便所、經年久破毀、而不堪使用者有之、數戶共用一處、不足利用者亦多、更如公共便所、除已設備 不足外而應設之處、亦甚多、爲期春暖花開 疫菌萌生 能使便所完善、即去疫之來源、故前次之計劃、雖官却未即時實行、不幸痘症又猖獗、應圖統一、繫抗之則商民免有生命之危、事關公益、不可遲延云、三澤主任發言後、各街總代及各機關代表、以爲大患臨頭、不能坐守待斃、經討論之下、準於三月六日、在西崗子管內、舉行衛生宣傳日、並臨時淸潔檢查、其淸潔方法有如左列數項、

衛生日

一、日期三月六日(自午前九時至午後四時止)

是日西崗 署所有 之滿日署員、及屬下各派出所、不分忙閑、除警備員外、全部出動、午後則輪流交換之、

二 各署出動時、由各街總代與之援助、監督各商民洒掃室內屋外、並便所等不潔之處、有懲監督考之命、或掃除不澈底時、再令其反復之、至於掃除之當時、家中所有家具及營業器具、不得放置於屋外步道車道、以及交通有碍之處而掃出市之塵土污物等、堆積於無碍交通之路側、但勿令散亂由市役所衛生課派遣汚物運搬車搬運之、而路溝及其他塵土易藏處、因在冬期被凍結、經久未除今者 雪消冰散、狼藉更甚 有被風吹散者、附近之商民亦得掃除、掃除畢、經官檢驗後家具等始準照常按設、

三、當日由市役所增加污物運搬車各處運搬堆積中之塵土早有之破壞塵土箱以及未設備者急速增設之

以上數項、協定後、擬印刷宣傳書、沿戶發送 商民按規掃除、而監督者 如各街總代各警官等亦根據此章指導之、雖係臨時淸潔日、而與普通之淸潔檢查無異、目的則西崗管內燃然一新云、

煤價奇漲

【錦縣金家屯】近因日滿兩軍討發熱河、奉山鐵路客貨車多爲軍用、以致運輸貨物、頗爲遲滯、故本縣各種外來貨物、無不提漲、但均所漲輕微、尚可敷行購用、獨煤價高漲、如原價每百斤在五角左右者、已漲至一元有零、原價每百斤在八九角者、現在已漲至一元六七角、蹇較原價提漲一倍之多、現在用煤各戶、均稱煤價奇漲、頗感不便云

裁撤外勤局員

【盤山】外區警務分局、前以事變後、地方多事、每一分局添設外勤局員一名、月支薪餉卅元、孫縣長鑒於入不敷出、政費奇絀、查各區外勤局員、徒事縻廢、遂即飭令警局、訓令各區將外勤局員一律裁撤、以資撙節云

更委田賦征收主任

【延吉】縣公署田賦徵收處主任趙玉衡、因事請准長假、其遺缺多日、現經李縣長委調查員劉鳳翔接充、並兼事學田處事宜云、

電業公司選定董事監察

【延吉】電業股份有限公司日昨舉行股東會議、討論一切進行事項、並選定職員如左、專務董事、牟禮勝三、董事殷明德、高橋仁一、栗山藤二、前川和、監察程輔仁、須藤清云、

農會奉令調查 農業戶概況

【延吉】縣農會奉省轉實業部令、略謂農業爲立國之本、所有各省農業戶數、及其人口數有調查之必要 特令各省轉飭調查農家總數、自耕農戶佃農數、農家男女別、農業從業男女別、使用人男女別、年工數、月工數日工數等各項云

曹進星强姦未遂 依法處徒刑三年

(大連)市內大黑町十九番地、日人川上利造家、雇使夫役曹進星(一九)於二月十九日乘其主人不在家向主人姨妹、擅行强姦未果 事見前報 月二日午前九時、在大連地方法院、第一號法庭、由長島裁判長主席、高井檢察官陪審、開始詢問、杜絕傍聽入席、經被告曹進星、承認强姦事實後、由內海官選辯護士、參與辯護並有高井檢察官、嚴勵論告、言稱對曹某、年歲行爲、依帝國法律宜處三年有期徒刑、定於三月七日正式宣告判決云、

揚鞭誤傷行人

【北鎮】一日午後一鐘時、安家胡同東口、有三套馬車一輛、由南而來、車夫坐於車上手執趕車大鞭、左右揮旋、適有行人李某、竟被鞭子擊傷面部、李某不允、有好事者從中調解、令車夫賠禮道謝方休云

頒到紀念郵票

【錦縣】錦縣郵局、近奉總局頒到之建國紀念郵票、四分與一角者數種、日內售賣、一般人購之頗踴躍、足見心理矣

姜雨春 連任會長

【鞍山】本站八卦滿商務會會長姜雨春、任職以來、對於商民、素抱和平主義、該會長屆期改選、經商民各界公舉姜雨春爲連任會長、於日昨正式發表云

李縣長 因公晉省

【延吉】縣公署縣長李樹梅氏頃、因赴省請示某項事務之辦法、遂於本月二十五日早九時乘車晉省云、

舉行祀孔典禮

【營口】縣長楊晉源氏、以本月二日、爲春丁祀孔之日、前曾籌備舉行祀孔典禮、當於二日晨、在双廟南聖廟舉行參加者有縣署委任職以上之官員、及縣一校學生五十餘名、由楊縣長充主祭官、禮儀頗爲隆重云

妊娠期內養生法 且能減輕達生苦
易起惡阻子癎的腎臟炎 便秘或脚氣如何豫防

婦女產子的苦痛。悶躁欲死。究竟有何輕減辦法乎。是爲婦人者所切望不止。並爲從來之學者所欲解決。作種種之研究。隨時發表。不一而足。查國最近發明之頁爾克頓法。即使用一種

催眠劑藥針。給產婦深眠。於不知不覺中。完竣分娩之新法。實爲婦女新福音。尤其最怕受肉體的苦痛的美國女子。無不拍掌歡迎。惟此等催眠劑。爲免產婦害痛。固有效力。然除使母體陷於衰弱外。致嬰兒受不好影響。至體質虛弱或有病。非施此法不得產生者。姑置不論。若健康婦女。應行忌之。

姙娠中之攝生。倘能周到。則不賴此項不自然的方法。可以安然產生。

姙婦不可輕視者。以惡阻爲第一。惡阻繼續愈久。則不特榮養愈衰。甚至傷腦。危及性命。

惡阻讀爲發生於胎兒或胎盤之毒素所致之症狀。最近醫學証明缺乏維他命第二(B)者。與惡阻有密切關係之事實。

維他命第二之有効於脚氣。人所共知。惟此物又含促進發育之成分。至其作用。爲胃腸之强壯。發育之促進。以次其他。極爲複雜多端。就中最顯著者。爲解毒及提高新陳代謝等諸作用。對於胃腸或卵巢生有効力。終使惡阻鎭定。

此外雖有英蘇靈(Insulin)有効於惡阻。然有非賴藥針不得使用之憾。所可幸者。最近發見。易於英蘇靈之一種。可

內服。而其効力之持續。遠駕藥針而上之克利可基寧(Glicogenal)與維他命第二等成分。一併含於黑菲菌之事實。

於是判明日本澤村博士所發見之黑菲菌劑『若素』自初含此成分。爲量豐富。因之對於惡阻極有顯著的効力。經諸多實驗。今爲一般所樂用。

姙婦不得不小心惡阻。已如上述。此外胃腸之健全。亦爲緊要。倘如胃腸失和。不僅姙婦榮養。因之衰退。且有增進惡阻之虞。就中便秘。尤須小心。

又姙婦易起脚氣或腎臟炎。甚至招來流產。或難產。故凡有浮腫的姙婦。尤須

警戒。就中尿中混入蛋白。則爲招子癎之兆一來此症。則全身痙攣。母子均無生命之希望。

雖然。服用『若素』則因其中含有十餘種酵素。故能增進食物之消化吸收。强化胃腸及腎臟。整頓大便及撤尿。催進新陳代謝作用。結果。浮腫掃除一空。且補給維他命第二。救治脚氣。極有顯著之效力。

『若素』所含維他命。不特第二。且網羅諸種。加以十餘種貴重榮養素。因之對於母親及胎兒。均有好影響。洵爲姙婦不可少的常用藥。

催乳良乳辦法
人工榮養兒不可少 健康發育促進劑

嬰兒不足乳。母心之不安莫此爲甚。惟由生來不足乳之體質。榮養無養。則催乳未可以爲絕望。

査乳少之原因。大概由於榮養之

關係 換言之。結局以姙娠分娩所招來之衰弱及榮養不足等爲其主因至乳不足之調理法。務慎偏食。而攝取所有榮養素。尤爲緊要。榮養之周到。不僅催乳且使乳質改善。出乳縱

如何 多量。若缺乏榮養素。尤其少含維他命類則。殆無價値例如母乳缺乏維他命第二(B)則不特招來乳兒脚氣。且傷發育。如缺其第一(A)則對於疾病之抵抗力因之減少。如少第三(C)則可招壞血病。乏第四(D)易起佝僂病等等。爲乳兒健康發育上之種種障碍。此項危險。如在母乳哺育時則視母親注意如何。尙能避免。端賴牛乳或乳粉等之人工榮養。較母乳消化不佳。且經煮沸或消毒。結果維他命類成分。殆已損失。故惹起上項各障碍之成分頗多。

俗稱喂代乳粉之嬰孩。須給果露。是賴此補充維他命第三之理由。惟最近有日本澤村博士之『若素』以作牛乳或代乳粉之補助榮養料。爲一般所愛用蓋此藥不獨含有維他命第一第二第三第四第五等。且小兒發育或長素蛋精。奇斯精。希奇斯精。以次脂肪 蛋白。燐鐵。鈣等等。乳與保健上不可缺之榮養素。無不網羅 故如混入於牛乳等。可改善乳質。提高榮養。使之與母乳。殆無遜色。又『若素』之功効。不啻止此。因含有與

人体消化作用同樣効力之消化酵素十數種之多。已衰弱中之胃腸。過之根本壯化。結果。如於人工榮養兒最危險之消化不良症等。可自然免除。竟有良好之發育。

又就母親榮養以言。爲治乳汁不足須自多種多樣食物中選擇富有維他命之食物。則煩累異常。且非普通知識所能爲。惟服用『若素』一劑。則增進全身諸臟器之機能。且榮養改善結果。乳汁自然良美出量亦多

購買『若素』者須知

『若素』現由富有資力之三井洋行。向滿洲國及中國各地著名大藥店。開始批發售賣。以廣招徠。各地人士。如就近不能購到此藥時。可致函各地方三井洋行支店。隨時購買。縱僅購一瓶。該行亦必加意包裝寄上。對於鄉送負完全責任。蓋三井洋行。鑑於『若素』既具偉大的効力。爲謀愛用『若素』者便利計。特意出此犧牲的副舉。是以藥價極其低廉。只須費一元六角金票。便可服用一個月之久。殆非勉藥所可比…—(記者附識)

再者。三井洋行各地支店如下。上海四川路三井洋行上海支店。漢口大平街漢口支店。北平東單牌樓總布胡同北平支店。天津日本租界天津支店。長春室町四丁目長春支店。奉天郵便局私書函第四二號奉天支店。哈爾濱水道街哈爾濱支店。大連市山縣通大連支店。靑島堂邑路靑島支店。

此外大連市浪速町日本實業株式會社支店。認定爲販賣若素之滿洲代理店。其他各地大藥房。亦均有出售。

諸症掃盡 只待生產

鄙人初次受孕。未幾即感覺惡阻勢頗沈重自孕三四個月起。又加腎臟炎。爾來繼續就醫治療 施用藥針。亦非一再。惟未見效。過去數月間連日苦惱。精神減退。有一日在婦人雜誌上始知『若素』効力卓著。試購一瓶。開始服用。固然所傳不謬。精神日益爽快。飲食漸進大便順調。一面惡阻靜息。浮腫掃去。現已臨月。靜待愛子之產出…(新潟)淸田靜子

治病体驗
代乳粉養育虛弱兒 化成美善健康兒
(丁斯康)

鄙人是擁有兩個無母孩子。去年鄙妻死後他贈人生悲哀。蓋當時女孩生後無幾。忽然改給代乳粉

似不如母乳爲宜。時常啼哭。生長亦遲鈍。身體日益消瘦。男孩三歲。可以吃飯。惟素身虛弱。母死以來。又患胃腸病愈失生氣。雖有祖母。白晝在膝下養育。尙可慰心。然每念兩孩康健前途。暗中淚下。某日報上看見關於『若素』之記事。

但從來凡一關於小兒保健的藥料。無不試用。然均無効力。今則對於『若素』亦疑信參半。

次日課餘。提起此藥效力。同事均勸一試。乃於回家時購到兩瓶。自即日開始給服。男兒於食前。女兒則混入乳粉給與。

兩兒均愛吃此藥。服僅半月一瓶已空。第二瓶開蓋時。男兒飲食漸多。一時憂慮傷胃。然此不過杞憂。身體日加壯健。玩遊極有精神。女兒年方兩歲。身体肥滿。可以搖搖步行數步。使無母可憐之孩子。

能有如此健康洵爲『若素』之厚賚。特玆報告服用之經過。以酬恩德於萬一。

增進農家利益 最善肥料自給策

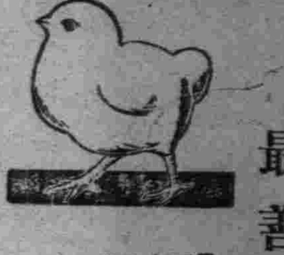

服部的初生雛鷄

農家最大負擔之肥料如能自足則其利益、豈可言喩、蓋一本鷄之副產、如飼育一百五十羽內外、則肥料可以自給自足、農家副業中莫如養鷄之有利適切、故識者意見一致於養鷄應益加普及實行

强壯、大形、多產 實利第一

一個月孵化四十萬羽

累代改良種鷄 八萬羽專屬之

無價呈贈 養鷄月報 請註記本報名函索

名古屋市中區廣路町 電話東四二七七番 服部養鷄園

蓄音器 唱片 批發店

卸問屋 蓄音器 レコード

贈呈型錄

批發各社之元舖 名古屋市中區住吉町二 愛知蓄音器商會 電話中一六一四一番 振替名古屋一七一三八番

膠皮製品各種 半價提供 (膠皮鞋)

呈贈商品價目單

名古屋市東區千種町 合資會社 金城膠皮商會 電話東二五一四一番 振替名古屋一七一六番

均價陶器專門批發店

日本名物 ゴムヤ印 名古屋市大須 大陽堂 公園前

欲辦十錢均價陶器者 請直接批進古來馳名美濃燒產地之本地貨價之廉 誠日本第一、絕非誇一、爲報効均價店陶器店日用品店雜貨店正頭店之商品棚、特效推獎新衙流行的均一陶器封入郵票二分(金票)函索即贈記載三百種類附有實寫眞之均一陶器商報

陶磁器批發店 田中一郎商店 岐阜縣多治見町 十錢均一陶器部 電話七〇番 振替名古屋四一九二番

趣頌格姆

一名 像皮糖

香料甘味均佳良 發賑而爽趣 並保牙齒衛生 僅一分錢 可增進兒童健康 「一等名菓子舖及其店均有售出」

名古屋市中區北一色町深井 合名會社 伊藤商店

本欄國家贈手 中外通信社

疾如風

川原部隊迅奮堪驚嘆

前敵已纔承德城

湯玉麟飛逃北平說

【平泉四日急電】日軍川原先遣部隊、三日午後、確實佔領平泉、且日曉起、繼續進擊、八時二十分、已次東杖子、西距承德僅十二公里、又據情報、川原先遣部隊、午前八時、進據東杖子後、即時繼續長驅、十一時二十分衝破天朝山、其一部隊、午後一時許、纔引承德城 此時張學良之正式軍隊、向古北口總潰走、據傳、湯玉麟已乘飛機逃平

□□隊及機 大舉出動

【錦州四日急電】川原部隊、已進東杖子、距承德僅十二粁 此間接報以後、日軍□□隊爲與合攻□□、即比擧鵬翼、大行出動、

松田部隊 佔建平

【建平四日急電】松田部隊已于三日午後九時、進佔建平

熱河省公署 辦公處長 已出動北票

負有熱河省行政機復活重要使命之承德熱河公署辦事處長 中野琥逸氏、一行十六名、因開辦熱河省公署辦事處、於三日午前九時、乘列車赴北票、一行即以自動車追軍隊之後、前往承德赤峯、設立辦事處云

飛行隊冒雪 敢行偵察

二日夜、天降大雪、凌源平泉承德一帶積雪、由七八寸至一尺、日本將士、踏雪前進、士氣旺盛、日飛行隊、在此雪中、敢行前線之偵察飛行云、

赤峰難民 陸續歸來

由二日以來、在赤峯與日軍交戰者、爲孫殿英所率之三團約三千人、譚自新部下二團、約千餘人、又劉振東所率之約一千、及騎兵五六百名、其大部分退於西方、退去於東方者約一千、在赤峯譚自新之主力因日軍將迫赤峯、於二十七日由赤峯向西方退却、宮長海所率之一旅、於二十八日通過赤峯、向西方退却、城內住民、均歡迎日軍之入城、逃亡者殆無、只有逃一時之砲火、出外逃難者、均因日軍入城後、續續歸來、婦人兒童、均出向接待、日軍毫無懼色、其秩序之恢復、可謂至極迅速云、

○○團長 入淩源城

日軍○○團長以下幕僚、於三日午前十時半、冒雪堂堂入淩源城 受市民熱烈之歡迎云、

驍勇茂木部隊 急遽進擊

【赤峰四日急電】攻略赤峰、驍勇震於一時之茂木部隊、四日早起由赤峯出發、南向□□急遽進擊中、

派員接收 熱河法權

【新京專訊】此次滿日兩軍攻討熱、滿洲國政府、業遣隨員實施政治宣傳工作、并接收郵電權、已誌本報、玆聞中央政府、對於熱河司法機、亦擬斷行接收、惟須俟治安恢復、當即派司法部吳文書股長等五六名、前往承德對原有高等法院及高等檢察廳、地方廳及地方檢察處、均行接管、惟接收後對於該省司法組織、闇暫仍照舊辦理、且首先暫在錦縣留一二名、以便管轄該省內各地區法事宜、俾便與中央連絡云、

寫眞 （上）建平 （下）平泉

九門口附近 華軍挑戰

石河海岸方面中國軍之陣地其後雖沈默、但九門口方面之中國軍、依然不停挑戰之態度、如二日晚間、對警戒九門之日本步哨、由五百米之距離、發射槍彈五六枚、此次熱河問題之進展、對此方面、果能有無變化、頗堪注目、現在長城第一線之日兵、誠竭力持忍耐態度對峙中、

谷部隊一部 往援葉柏壽

屬於○○團部隊之三宅部隊二日夜在大疊卜（公營子東南約一里）宿營、三日淸晨出發前進中、又谷部隊、分其一部爲增援隊、向葉柏壽急行云

接收熱河郵政 着着進行

隨討伐熱河工作之進步、滿洲國政府、關於通信及商業諸機關之復活改善、須行種種之準備、就中郵務一項、更須迅行接收、以期復活、滿洲國交通部、以奉天郵務管理局監察員、令其駐在滿洲 担當此任、現討伐工作、業已過半、郵政機關全部、即當迅速着手接收郵政局長五十三名、於三日午前九時、由錦州出發、向北票前往 交通之計劃、擬在承德淩源錦州北票朝陽赤峰平泉七地方、辦理無電通信事項、俟承德佔領後、即當實現云

張家口晉軍 移赴多倫

在張家口集中之由西軍、共計達步騎兵各一旅、其中騎兵一旅、業向多倫開始移動云、

瀋水小新聞

一是否拐帶一 四日上午九時餘、大東關焦炸市地方、有一年約三十餘之男子、携一少婦、向南而行、舉動輕薄、被巡警攔住盤詢、因言語支離、遂將該二人帶分署詳詢云、

一車廠丟車一 大北邊門外沙土坑玉記洋車廠、三日夜間、有賊人二名、偷入院內、拉去洋車兩輛、至天明始知院內停放之洋車兩輛、被人偷走、該廠執事人苗占三、當據情報告分所查緝云、

一偷布被獲一 小西關電車道 第一商場內王姓布床、三日下午一時許、有竊犯吳二、偷竊青布一疋、及白布一匹、行將逃走、當被該布床執事人查知、立即拿獲、送交警察分所究辦云、

一少婦投井一 城南內官屯、住戶李萬發之兒媳劉氏、前日與其夫因細故口角、一時氣忿、於翌早往投附近井中、被人警見救出 幸未殞命、其母家聞訊前來、赴李萬發同其子寶滿、控于該管警所、將人犯傳案、押送來城、送法院訊辦云、

一偷煤碰傷一 有宋某者、三日上午、赶寬輪車向某處輸送塊煤、行抵刑場附近、宋某向某飯舖買食物間、突有徐姓子、偷取煤塊、致將而驚馬識人、猛力前行、致將徐子右脚被車碰傷、轉向宋某口角、宋扭徐赴管警理論、由該警排解了事云、

一郊外女屍一 城北小二合子村西、破磚窰旁雪堆上、三日發現無名少婦死屍一具、該少婦年約二十許、身着藍布衫、青布鞋、頭部有刀傷兩處、腰間刀傷一處、血跡透衣外、殷殷滴濶、死狀極慘、姦耶仇耶、尚不得而知、

一小販互毆一 大東關小河沿北上坎、施醫院門前、三日下午、有兩小販息肩、互相談笑、因言語觸犯初則口角、繼則毆打、各不相下、經該管分所巡警赶到、將雙方拉開、排解一番、始各罷手他去云、

一以身殉夫一 大北關李家園子胡同、住戶候振芳、在某機關充差、其妻趙氏、美而且賢、夫婦和諧、有如魚水、近日侯某以務而死、該氏痛其夫之亡、累日不食、於葬埋之夕、吞食大烟若干、隨夫而逝云、

一痛子成瘋一 大南關包家胡同、住戶郎姓婦、年四十餘歲、只有一子一女、子年四歲、女八歲、均愛如掌珠、其子小柱、因患瘡症、經醫調治無效、竟而斃命、郎姓婦痛子心切、終日啼哭不止、如同瘋癲云、

熱河財政 善後計劃

滿洲國財政部急速確立熱河省財政的基礎、以期急速救該省受暴政之住民、並爲圖收買鴉片圖活起見、特在錦州設臨時辦事處、星野總務司長二日朝、視察朝陽北票、關於確立對案、實傾全力、現因日滿兩軍之進擊、國幣之信用、日益增高、其流通狀態、誠異常良好、成績卓著、出於預想之外 收買鴉片、亦順調進行、已收買五十萬圓之多、從前流於熱河省內之熱河興業銀行所發行之總額、據觀測、約有二千五百萬元、其價格、每月用國幣百元整理、對省民之生活實有大影響、故關於其整理方法、現正極愼重考究中、又中央銀行、於恢復熱河治安之同時、亦將在熱河承德、設熱河支行、現正與財政部協力準備整頓云、

天氣豫報

五日 南西風 晴
四日之溫度 最高 零下九度〇 最低 零下十九度五

大規模立法議場 決在黃瓜溝建築

【新京專訊】立法院竣、玆聞會議場地址、對於選擧議員 應設會場、曾經一再籌劃、其具體方案、現已大約決定在黃瓜溝（新京市西南ㄖ里）建設大規模之議場、約於三月杪興工云、

三日公佈之 軍令及教令

【新京專訊】前經諮詢參議府之左列敎令並軍令各項 已於三月三日、發令公佈如下、

一、軍令第一號、『洮遼警備司令官、及各省警備司令官之担任區域、並其所指揮軍隊規定之件』中改正之件、
一、敎令第十二號、國道局官制、
一、敎令第十三號、國道會議官制、
一、敎令第十四號、喻爾賓警察廳官制、
一、敎令第十五號、警長警士給與品及貸與品中修正之件、
一、敎令第十六號、警察官服制之件中修正之件

臧省長回奉

奉天省長臧式毅、前因要公特行赴京、玆已有日、現因應辦各事、業已辦理完竣、自無久滯之必要、乃于三日搭南滿車回奉云、

嚴查偷漏關稅

奉天市商會、爲通告事 案准奉天稅捐局第二七五號函開逕啓者、案查前奉天稅務監督署第二二零四號訓令、內開爲令行事、案奉財政部第一六三號訓令、內開爲令遵事、案據大連海關長呈、以奉天境內、海口臨江轄安黃柏句子等地方有私行輸入火油情事、檢同石油會社陳情書報請鑒核嚴禁等情到部、查此案與前瓦房店地方稅捐局、對於私運貨物、僅征收出產稅一道、係屬同例、此種舉措、實屬違法、決難放任而不問、應迅嚴令停止運輸、如再發生脫漏關稅貨物、即通知所轄稅關、俾照章征稅、而免損失稅收、合亟抄同原呈暨陳情書、令仰該署即便遵照轉令所屬、稅捐局遵照 指飭各節、認眞辦理、勿稍違背、是爲至要、此令、計附抄原呈譯文一紙、石油會社陳情書一紙等因、奉此除分行外、合行照抄原呈、及陳情書、令仰該局即便遵照、轉飭所屬、按照指飭各節、一體認眞辦理具報、切切此令、計抄發原呈一紙、陳情書一紙等因、奉此遵查此項貨物、關於補得關稅、暨通知手續、並鑑別辦法、設非明令規定、實感困難、究應如何懲稅之處、當經具呈請解釋、以便有所遵循等情在案、旋奉奉天稅務監督署指令內開呈悉、查輸入進口貨物、其鑑別辦法、應以有無海關所給之單據、爲已未納關稅之證明、但無關單及別種單據之貨物、辦理手續、務須澈底根究、如果確係繞越偷漏關稅、進先識令停止運輸、一面查明發現地點、歸某海關管轄、即函知該海關、由關照章征稅、不得由局擅自處分、至有由郵包貨物、如果確係偷漏關稅、亦應函知該海關、俾便征稅、凡有發生此種事件該局將經過情形、分報本署備查、仰即知照、此令等因、奉此除分令各課各分所遵照辦理外、相應函達貴商會、請煩查照、希即轉知所屬各商家、一體查照前後令內理事、遵照辦理、即日實行勿得違誤、致干查罰、實級公誼、等因准此、除分行外、令亟通告各商號一體知照、特此通告云、

鞏固省垣治安 白晝設卡

瀋陽警察廳、以時値特別戒嚴時期、爲謀保衛省垣之治安、俾免匪徒之潛入、特飭市各城邊之警察署境、及道口地方、加派警察巡樓、一方由山警察第一第二三大隊兵士、協助一切防務、該項指定之要卡防務、由四日起、在白晝間亦不准撤退、用保治安云、

省署飭協助緝私

營口鹽務署長劉紹衣、以本省私鹽尤所殊屬有礙稅務、乃函省公署通飭各縣協助緝私、省公署准函、乃通令所屬各縣公署、防所屬一體協助緝拏私販鹽斤、以裕鹽稅云、

趙欣伯氏倡辦 滿洲國軍後援會

【新京專訊】據聞立法院長趙欣伯氏、現計劃組織滿洲國軍後援會、勸告中央及地方機關多數要人參加、向一般人士徵募義捐金、以向征熱河軍士贈送慰勞品、此種計劃、誠爲滿洲國最初之善舉、是故一般人士頗待期其於迅速間實現云

陸軍訓練處 考試軍官

新京軍政部、在奉設立之陸軍訓練處、前爲造就軍官人材計、特附設軍官速成班、第一期業已畢業、玆續辦第二期、定于五日午前八時、考試敎導

祀孔隆重

【開原】縣長常守陳、因本月二日爲祀孔之期、隆重擧行、以昭盛典、是日早五句半鐘、即蒞文廟、六時率同各機關各學校首領、朱子清、王鍾毓、全子章、霍雲閣、牛德新、楊潤泉、富靑綸、趙繩武等、舉行祀禮、縣長爲主祭官、各機關學校首領爲陪祭官、在淸晨寒氣凜冽之中、縣長及與祭人員、均肅然致敬云、

取締電業 援用民國十六年條例

【新京專訊】中央實業部、關於取締電業、前擬編定辦法、研究多日、今次決定援用民國十六年七月二十八日公布之取締電業條例、業已飭令各省公署遵照、同時併令按左列各項查報、以資參考、

一、章程、
二、代表者及主任技術者之姓名、履歷、學歷、
三、財產目錄、
四、詳細貸借對照表、
五、營業區域（添繪圖說）及其人口、戶數、產業狀態、
六、需用電燈戶數及盞數、（包月燈、電表燈兩種、包月燈及電表燈、平均一盞之華德數、（用燭光數計算亦可）動力需用家數、電動機架數及馬力數、
七、發電廠變壓所設備詳狀、（添具圖說）及其位置、
八、電氣方式、送配電設備狀況之詳細說明、及其他一切設備詳狀、
九、詳細收支計算書、（自大同元年三月一日至同年十一月末日）
十、電費及電氣供給規則、
十一、自大同元年三月一日至同年十一月末日間之燃料、消費量及其定購地、
十二、自大同元年三月一日、至同年十一月末日間之發電量、如係購電者、則其購買量並其購買價格及購買地、

奉山客貨列車 今日一律恢復

奉山鐵路局、曾因該路所有車輛、當討伐熱河之軍事時期、一切客貨車輛 奉被該項討伐軍隊佔用 以致將該路之旅客列車、暫行減爲一次往返、貨物列車、則完全停止、已誌本報、頃因熱河之兵匪、已大部肅清、一切軍隊佔用之車輛、多已放回、爲便利交通起見、特定於今五日、將該路停駛之旅客列車兩次、及貨物列車一次、一律照舊開行、以利交通云、

寶泉堂被揸 原係特區警士

沙子溝瀋陽縣第九分局管界西成市場、四等妓館、三日晚九時許、突有一身着便衣者、偕同特別區之警察二人、各持大槍、進該妓館時、先以檢查爲名、隨即進入妓女少亭屋內休息、是時適有一遊客、亦入該院 挑識妓女少亭、以致觸動該警等之醋氣、大肆咆哮、旋即開始毆打該堂毛夥、一時院內互相動員、及該管警局派差局員滋場排解時、因見着便衣者、係該上峯某局長之內兄、名李榮、現充特區便衣偵探、所帶警察、多爲特區警士、爲顧全顏面計、當即排解了事、一切損失、由李榮包賠、受傷遊客及妓女小寶、各自行療治、一場風波、始告平息云、

國際觀光局 發售瀋海票

國際觀光局奉天總分局 在城中小西門內大街西尾祥行西隣、開設城內分局、同時與日站總分局及大和旅館內分局、一併開始發售奉山路客票、今更於本年三月一日起、於上列三處、同時發售瀋海兩路之客票、如此奉山瀋海兩路之客票一切具備矣、所用城內居住之滿日人士、固不待論、即商埠地日站方面居住者、亦感便利矣、再者瀋海之客票、同時在撫順觀光局、亦開始發售、由撫順站乜者、在新京觀光局發售由朝陽鎭起、前經奉天方面者云、

更調皇姑屯 路警段長

奉山鐵路警務處、以皇姑屯路警段長、係屬督察長穆慶有兼職、迄未派員接替、頃查有聯絡員石立亭、頗堪接充、是以特於四日 派遣該員前往任事、該原兼任之穆慶有、仍調回路警處云、

實業廳調查物質

奉天實業廳長徐紹卿、以各縣物質上缺乏與過剩者、應由本廳調查、計畫調劑、乃通令各縣公署遵照、將縣內現在缺乏之物質、及停滯過剩之物質調查具報云、

瀋海路封鎖 元帥林站

瀋海路保安維持會、以元帥林車站、事務簡單、每日升降旅客無人、該站未便設站、辦理站務、乃將該站封鎖、所有該站人員、均調回本會、分發各處服務云、

市署新規定 出差旅費

奉天市政公署、頃將職員出差旅費、重新規定、計秘書長顧問、每日住行食宿費、大洋三十元、課長每日十六元、主任十三元、課員十元、辦事員及僱員六元云

教育廳獎懲 義縣學務員

奉天省署敎育廳、現據義縣督學吳廷鏳報稱、查該縣學校三十三處、合爲三十八級、查學董柳瑞卿、實力辦理學務、成績昭着、應傳諭嘉獎、敎員秦福田、田錦濤、顧春陽、康廷擧等、敎法熟諫、均堪嘉許、敎員敖廷珍、李願林、石維綸高升三等、敎法稍差、均應嚴飭改良、村長李振邦、學董吳錦年等、辦學不力、均應嚴予申斥、敎員孟憲英、擅離職守應記大過一次云、

龍江蒙旗呈請 組織警備隊

【新京專訊】江省龍江縣居住之蒙古旗人關陞三、多堯鳳暴實庭等五名、最近計劃叫合同志之旗人、組織警備隊、以資担任江省內維持治安、業已向該省公署呈請照准、惟關於該隊經費一項、擬恢復前淸時代旗族甲薪之舊制、（江省常年二十萬元之譜）以充軍費、該省當局、對於是項計劃、素表贊同、而恢復旗族甲薪一事、頗屬困難、現已向中央政府轉請裁奪云、

教廳飭各縣 查報學田

奉天省署敎育廳、現因各縣學校、業已開課有日、各學校查有之學田、及收租之數目、例須考查、特於三日通令各縣教育局長、一體查報學田、限於十日內呈報來廳、以資備案查核云、

改種棉花 禁種高粱田地

當局前爲注重治安、凡鐵道沿綫五百米突以內、絕對禁種高粱、已通令在案 玆省公署對于該項禁種高粱之田地、准種棉花、已于昨通令各縣、轉飭各農民、一體遵照辦理云、

警察第一隊 裁編完竣

奉天警察第一大隊、前曾奉警務廳命令、將隊兵實行裁編該隊奉命後、昨已裁編完竣、原有七個中隊、共裁兩中隊、第六中隊長崔榮忱、調充大隊部督察部長、第七中隊長于慶禧、調充大隊部教練官、其餘隊兵、完全給資遣散云

居間疏通

本欄投稿準其匿名、然必須另具眞實姓名住址加蓋名章、否則無論事實如何、槪不揭載

質問之部

西安縣敎育局長王化宣先生鈞鑒 女師中校長管樹平自長女校對於校務即未確實辦理表面觀之人似忠誠而其實在惟利是圖不過拿學校當營業而已外擧數端請先生一覽而知究竟所言是否有當因敝人是外行亦不敢確認爲對一『尅扣敎員薪俸』因該校敎員女子居多謀事非易故竟有如數做事而不能如數得薪者迫於權威又不敢言女子柔弱無可憐憫二『吞撲職業科紅利』該校附有縫級科以前校長監學生做活所賺餘利按成劈給學生因投入職業學校念書者均係境域不豐之家故刻下學生均裏足不前以致虛糜公款而未收實效三『收爐火費而不生爐』春間開學本係一日暖於一日不生爐火固可以行而該校長竟令學生每名繳納煤費大洋四角但爐子並未生此筆款不知作何用途四『子充校長父任教員』校長是一校首領有督促職教員責任以子督責其父不知川何方法且其父年將古稀目力近視即使盡心職務猶恐不逮況伊父日與市井買賣牲畜小販爲伍競競於蠅頭之利而宿心貽誤青年莫此爲甚故一般人均呼相對云五『敎員爲賭徒而不知禁』敎員張秀齋日事賭博人所共知該校長不加限制足徵其身不正而無正人之力矣以上數件想亦王先生洞鑒之中不待贅言不過校長情知理屈刻下大事活動懇託某某等爲公爲之緩頰倘事有濟再以極重禮物送之尊府但先生出長敎育本以整頓宗旨想決不致因人情而害公益此敝人之所素知敝人因有學生至該校念書故知之最詳因敝人身微不得謁誅台端是以不揣冒昧特此上達

西安學東一份子 啓

影海

談導演城市之夜的費穆

(燕儂)

大幅的廣告。標着『城市之夜』的公映。誰都會覺着驚異。首都世界大戲院出演之外。更有轟動一時之概。向來不映國片的天津平安影院。在去年破例映過一次人道。而今年的『城市之夜』不但在那裏演而且打破了十年來平安的售座紀錄。

『城市之夜』的導演是費穆。這是誰多知道的。他一個人帶了劇本跑到了上海。因爲沒有人帮助他。所以除去導演職務以外。凡分幕剪接以及改修劇本。一切重要計劃。完全由費穆包辦了去。所以費穆實在是我們所值得介紹的一位特殊人才。

費穆是蘇州人。他素來喜歡研究歐洲文學。十年前曾供職於隴海鐵路。但因性之所近。他終於拋棄了鐵軌上的生涯。而跑到北平華北影片公司裡。會在華北一帶。曾創辦過幾種電影刊物。所以拿影刊物來說費穆還是一位先進。他評論無論什麼影片。都有獨到的見解。沒有一張影片(指外國片)能僥倖逃過了他銳利的觀察的。後來華北公司。搬到了天津。他專心于內部工作。很少和人見面的機會。上海聯華第一廠缺乏導演。于是想到了他。請他來。不過同時他要求公司不要過事宣傳。因爲他不能斷定處女作的成功或失敗。經過三個月的工作。幾乎耕盡了他的心血。而『城市之夜』居然能一鳴驚人受觀衆歡迎。這時。他却早已在天津休息了。

我希望大家都能知道。國片界有了空前的變動了。我們等着『城市之夜』給我們新的光明。更希望費穆不久到上海來繼續的努力着。

甘地眞理學院訪問紀

(譚雲山)

規定每日工作並須遵守十一個信條

(下之續)

晚上七時半。學院禮拜。邀我加入。禮拜塲在甘地先生的住房前面。即河邊一塊敞開的沙地上。大家盤地坐定。一女教員點名。無不到者。先唱禱歌。次默禱若干分鐘。再誦詩唱歌。此外再無別種儀式。禱歌誦詞。均採自印度古代經典一人作弦樂領唱。羣隨聲和之音聲幽揚。洋溢耳際。淑性陶情。動人最切。所謂『弦歌之聲』我們中國已徒有名。早失其實。不料在此却得眞實地領略其中的風味了。禮拜規定爲半小時。禮拜後。即各自分散再休養半小時。即鳴鐘就寢。

次日。依學院中規則。早四時起來。四時半農禱。我亦加入。儀式如昨晚禮拜。六點十分早餐。一人送來牛奶一壺。麵果數樣。早餐後。在河中沐浴。並洗衣裡。河分兩段。上段爲女子洗沐處。下段爲男子洗沐處。我初不知。行至上段幸爲一人看見。他赶快告訴我『這是女子洗沐處。男子洗沐處在下面。請由那邊去』我纔謝了他。快快轉身走到下段。不然。幾乎要在眞理學院無意中犯一個大錯。河水淸淺。不湍不急。岸上樹木傾倚。風吹樹枝。影動水上。使我又感覺到我們杏壇。洙泗『浴乎沂』風乎舞雩』的快樂。我口裡又不知不覺地唱出——

『滄浪之水淸兮!可以濯纓。』

但一唱到『滄浪之水濁……』便赶快住口。

十時三刻。仍至食堂。一同吃中飯。情形如昨。飯後。那爾打斯君。再着昨天領我參觀的那位先生。同我到附近的國民大學。去參觀。國民大學、離眞理學院。約兩英哩。亦甘地先生於一九二零年所創立其旨趣辦法。與眞理學院略有不同。而根本精神則一。眞理學院最注重人格訓練與體力勞動國民大學則注重文化運動與智識研究。眞理學院。可說是世界上最特出而帶有宗教性的國民大學比較近於普通而帶有國民愛國性。甘地先生創立此大學。壹面是爲抵制英政府設立的大學。壹面是要融合印度各種文化至於印度的文化。從來是不大統一的。印度數有印度教的文化。回教有回教的文化。耆那教有耆那教的文化。錫克教有錫克教的文化。而各種文化。又各有其文化教育的中心。如北呐勒斯興度大學。爲印度教的文化教育中心。阿里伽穆斯林大學。爲回教的文化教育中心等。而甘地先生創立此國民大學。則欲融合印度所有各的種文化。以爲全印度的文化教育中心。故此國民大學所負的使命。也是非常的重大。在校中各宗教平等並重不偏不黨。課程除與普通大學相同者外則注重東五的語言文字與亞細亞文化。甘地先生曾說『系統的亞細亞文化研究』並不次於要研究的歐洲科學』。在大學中梵文。阿拉伯文。波斯文。巴利文等。均并重學習。而尤以印度現在所最通行的語文。爲最重要英文只列爲次要的語文。大學的設備。亦甚完全。規模亦頗大。圖書特別豐富。校中職教員及學生等。此時亦多到外面作革命的工作去了。故我只略略看個了大概。

參觀國民大學校。返至眞理學院。即請那蘭打斯君。致一電給甘地先生。甘地先生。此時正在巴多利。我即約定到巴多利見他。下午四時許。即由那蘭打斯君代雇一瀛車並着一人送我赴阿麥打把得。由阿麥打把得再搭火車去巴多利。臨行。那蘭打斯君贈我自製白布『甘地帽』一頂。(我送了眞理學院一本英譯三民主義)他並誠懇地說『作你來眞理學院的紀念。請你不要忘記我們』我也極誠敬地接了。並對他說。『我永遠不會忘記你們。我永遠不會忘記眞理學院!』彼此遂同聲笑着而別了。眞的。我雖然只在眞理學院一宿。可是所得的印象。也和在國際大學幾年差不多。我眞實地永遠忘不了國際大學。我也眞實地永遠忘不了眞理學院——(完)

滿洲國經濟建設綱要

中央政府發表……(二)

(二)畜產業

一。我國畜產。以其量論固多。以其質論則劣。其爲資源之價值。實甚低也故我國畜產業以家畜數量之增加與品種之改良爲其主眼。

二。家畜之改良與蕃殖。

甲。以『阿拉夫』或『昂克維阿拉夫』等之馬改良。從來之馬種如此改良之馬至少須常達二百萬匹。

乙。以『美里納』種之羊改良從來之綿羊。至少須改良舊種四百萬頭。

丙。對于從來之牛種。加以選擇。淘汰力圖優。良種之蕃殖至少須達二百十萬匹之數。

丁 對於豚豕以國內之肉類供求爲目標並以『巴克夏』種之豕改良劣種而圖其蕃殖。

三、確立家畜衛生制度。以圖畜產業之安定。而資畜產資源之培養。

四、實行改良牧塲。以便促進家畜數量之增加。

(三)林業。

一、禁止森林之濫伐。盡力保護增殖而以合理的經營。圖林力之繼續 保養爲 林業之主眼。

二、林塲暫時停止發放期。於今後五年間整理林塲權。對於主要森林施行基本的調查。整頓國有森林。確立其合理的經營之基礎。關於國有森林之經營。以國營爲原則。然有必要時變通辦理。至於公有森林私有森林。在政府監督之下。使行合理的經營。一面獎勵造林以圖林業之發達。

(四)水產業。

一 漁業。用孵化養殖法。盡力培養資源。戒濫捕以圖恒久利用。

二、製鹽業。整理並擴張鹽田以期鹽業之發達。

(五)農業經營。

以從來兼有牧畜之農業經營爲基礎。使栽培各種之新農產品。更增以副業經營與機械農法以圖改良與進步。

(六)農業施設

一、以振興農村充實農家之經濟力爲目標。廣興農村組合制度。藉以改良生產之消費與流通並使 融通之資本 流暢無滯。以促進斯業之發達。此外更謀農村各種制度之改良與確立。

二、指導並獎勵農村漸次設置各種試驗機關。家畜改良機關。獸疫研究機關。試種地苗圃模範造林地等。

三、自大同元年度起約五年間完成氣象觀測之設備。

四、對於治水及灌溉事業施行基本的調查

土地。

一、從速著手調查土地確立土地制度。防止土地兼并之弊

二。對于未耕地設置農地開拓之特殊機關使農業移民于今後十五年間開墾約八百萬垧。

第六 鑛工業之振興

(一)方針

以開發鑛業資源確立基本工業及國防工業豐潤國民經濟增大國富爲方針。

(二)鑛業

甲、在煤炭則統一。各煤礦施行合理的生產。與供給價得有低廉豐富之燃料。同時力謀輸出之增加。

乙、在有關國防之鑛產資源採掘上。使特殊公司得確保其鑛產權以戒濫採而便開採。

丙、許砂金鑛及金鑛則區別國營有與非國有其非國有者開放之。

(三)工業

甲、左開工業隨國內之需要在必要之統制之下逐漸發達之

金屬工業。
機械工業。
油脂工業。
巴爾普PULP工業。
曹達工業。
酒精工業。
野蠶工業。
紡績工業。
製粉工業。
洋灰工業。
釀造工業。

乙、除上開各種工業外。其他概聽其自然發達。但將來有必要時加以統制。

丙、對于電氣事業施行統一經營。供給豐富低廉之電力。

(四)施設

甲、爲促進工業之發達。與謀建設集中之利益起見。在左開地方設定工業區域。

奉天
哈爾濱。
吉林附近。

乙、統一工業品之標準。

第七 金融之整備

舊軍閥之秕政中。其爲害極大者爲紙幣之濫發。與私帖之充斥。政府有鑒於此。照建國時之既定方針。力圖紙幣之統一。與市價之維持。藉以鞏固金融之基礎。並改良信用制度致力於流通經濟之暢達。

(一)滿洲中央銀行。從速整理附業。謀通貨之調劑與安定專員統制金融之責。

(二)力圖產業組合金融組合等。各種民衆金融機關。及一般金融機關之完備與以適當之扶助。加以取締之方法。

(三)爲資農工業之發達起見設立特殊金融機關。特許發行有獎債券藉以供給長期低利之資金。

(四)彩票之發行。除政府自辦外概不准許。有獎債券之發行。除上開特殊金融機關外概不准許。

(五)爲引起一般國民之儲蓄心起見。改良郵政儲金制度。而謀其發達。

第八 促進商業

(一)對於一般商業。銳意促進並獎勵之。力謀交易之通暢。廣拓國內產物之銷路。于世界以圖商業之繁榮。因此之故。其爲我商民之特長者。益助長之其爲舊習慣之應改者。則矯正以期商業之合理化。

又對于生活必需品。及其他有關國民生活之商品。就其供給與價格施以適當之調劑。

(二)頒布特許法及商標法。以保護工業所有權。並制定關于寄託保險等法統制一度量衡制度。改良交易所制度從事一切交易上之文明的施設。

(三)關稅政策以振興貿易爲主旨。而圖國際貿易之增進。

第九 私人經濟之改良

政府不但排除舊東北軍閥殘民和秕政。且積極努力實行各種政策與施設深期濟世安民澤及一般民衆。故刻意改良私人經濟培養民力。惟遊手好閒之徒不能容其存在。亟應振興與自治與鄉鄰相助之美風。而求其普及。茲擬方略如左。

一、講求所有方法。以期民衆衛生生命財產之安全穩固。

二、官民協力實行適當之施設。常備荒年及其他天災之用以期野無餓莩。

三、整理稅制謀負擔之均衡與輕減以期民力之伸張。

四、對於民衆力圖生活必需品之低廉。

五、力謀各種產業組合及金融組合之發達獎舉相互扶助實

六、對於一般失業者力籌給與職業之道。

第十 結論

以上所舉建設方針。係就經濟各部門略舉綱要。雖其規模較小。但將隨我國家財政經濟之實力。而逐漸擴充之。且即以本計畫言。果能切實進行敢信現在我國總生產額三十萬萬圓。不出十年必增一倍無疑兒將來國力之蒸蒸日上。可期而待乎。雖然在實行上開初期方針之時。亦需巨額之資本。與精良之技術。並賴國民一致之協力。此項經濟建設之資當廣求之於世界。同時在國內努力吸收中小資本。以謀增進國民全體之福利。至於技術的指導亦當求之中外也。

總之以裂家具國民永遠繁榮爲主旨冀得完成世界無比之新經濟組織以全其王道建國之大使命也。茲以本建設綱要公諸我三千萬民衆之前。望以不撓不屈之精神共襄大計焉。(完)

山水圖 張看雲筆

建國一年回顧錄

建國二大事業(二)(續)

建國前東北四省之治安狀態

國際聯盟調查委員會。於其報告書第一章中『中國近時發展之概要』一節。對於中國地方之軍隊。有所述及。其大致謂地方之軍隊。聽其指揮官命令。而不聽國民命令。以中央政府命令。調動一軍之指揮官。往往不能遵從。中央政府若不能使其威命及於全域。則內部之危險。永不能除去云云。又對於中國之匪賊。則謂中國之匪賊。未嘗能使之肅淸等語。查中國匪賊。所以不易掃滅之理由。一因交通通信之缺便利。且政權隨四圍之狀況以增減。致不易排除此種禍根。二因政治不良。以致各地戰亂頻仍。以上乃困難之所在。自從以王道爲原則之滿洲國成立以來。治安逐漸恢復。人民遂有安堵之樂矣。然而匪賊果能完全掃滅乎。

滿洲國對於此節。銳意以肅淸醜類爲己任。當事變之際。所有匪賊。總計約有二十餘萬。現在僅存七萬餘人。觀此可見成績爲如何。目下此大部分匪賊。皆逃入熱河境內。現正向其開始討伐。可以告一段落矣。則匪賊問題。及肅淸之後。則由其統系上觀之。約爲四種。茲試略述於左。

一 昔舊軍閥之遺孽。彼等誤解新國家之建國精神。對於其自已之將來發生危懼。復因受舊軍閥物質的補助。或將來地位之保證等。故繼續從事反抗。如馬占山蘇炳文李杜等。即其流亞也。彼等則以反抗新國家者。蓋因對於滿洲國之建國精神。及王道政治之根本不能認識故也。

二 爲如王德林等一黨。所謂非正規軍是也。彼等與舊軍閥。稍有連絡。在邊疆之地。保有舊勢力。在舊政權時代。即爲反抗。迨新國家成立。仍繼續反抗。此等軍隊。經日滿兩軍一討伐。已陸續歸順。或潰走他方矣。

三 爲職業的匪賊。即所謂團體的强盜是也。現因滿洲國警政之完備。彼等有逐漸消滅之勢。

四 爲竊盜之類。彼等若能有一定之生活則不難陸續化爲良民也。滿洲國內之匪類。約如前述。倘王道政治。能以普及。則彼等自亦漸次減少矣。茲試將滿洲國內匪賊情形。及詳細數目。再加詳述。查去夏九十月。高粱繁茂之時。匪賊最盛。其總數約有二十一萬二千餘人。其中盤踞於奉天熱河兩省者。約十萬三千餘人。吉林省七萬餘人。黑龍江省三萬八千人。興安省一萬三千餘人。此等匪賊。在南滿沿線安東線瀋海線吉會線四洮線洮昂線及中東線西部東部各處。出沒無定。擾亂治安。例如中東鐵路西部線。其一部分因之停止通車。滿洲國軍隊。乃開始討伐。十月中旬。進剿東部各地。十一月中旬。討伐新京奉天江龍吉林等處。同時肅淸黑龍海之鄧文李海靑樸炳珊等部。十二月上旬。討伐在中東路西部之蘇炳文部。十二月中旬。討伐三角地帶。即奉天安東瓦房店各處。至一月初旬復開始東部國方境面討伐除熱河以外相繼平定。滿洲治安。漸次恢復。現在匪賊。僅七萬餘人。即奉天六千吉林一萬四千。黑龍江省五千。熱河五萬是也。此種良好現象實由滿日兩軍共同努力之所賜。俟熱河軍事告一段落後。則王道樂土之實現。當在不遠矣。

各地匪賊中。因慕滿洲國之王道主義。而自行歸順者。爲數甚多。如最近有丁超之歸順。計自去年秋間起。至年底止。歸順滿洲國者。約達三萬五千餘人。即奉天省有擁部五千之王永淸等九千名。吉林省間擁部七千之李惠風等六名。黑龍江省有擁部七千之徐景隆等八名。彼等皆沐于王道政治之化導。歸依新國。將來新國家精神及王道政治益普及。則匪賊之歸順。自當日見增加。當茲建國一周年之際。對此達成光榮民族歷史之精神與偉業之紀念日應作一回顧。並深覺對於民生樂土之建設。實有再加十分努力之必要也。

滿洲國之對外關係

滿洲國在其建國宣言中。曾經宣明滿洲國乃基於三千萬民衆之決意而成立。與中國完全脫離關係。宣告獨立。按滿洲一地。由地勢而言。由歷史而言。均有與中國分離獨立之形勢。今果以完全獨立國家地位。宣明其新立場矣。新國家對於確立財政及恢復治安二大事業。最爲注重。吾人對於新國家之所謂國家的動向。暨其對外關係。茲當略加陳述。以供參考。查滿洲國對外關係中。於滿洲國之獨立。有重大影響者。爲日本承認滿洲國問題。此外復有國聯調查委員來滿洲事變等重要問題。均係今後滿洲國對外政策及國際關係之基礎。必須加以充分研究與鄭重之考慮也。

國際聯盟關係

(一)國際聯盟調查團之來滿

國際聯盟。根據一九三一年十二月十日大會之決議。議決派遣調查委員五名。並由中日兩國政府。各指派參與委員一名。赴華實地調查中日兩國間糾紛情形。報告理事會。該委員會一行。於一九三二年二月三日出發。二月九日。在紐約加入美國委員。二月二十九日。抵達東京。三月十四日。至上海途中。曾赴南京視察。四月九日抵北平。至四月二十日始抵滿洲國境內。

(二)拒絕顧維鈞入國問題

國際聯盟調查團。於大同元年三月十四日。由日本行抵上海。着手調查中國方面實情。其時新聞電報。頻傳調查團將偕中國參與委員顧維鈞同來滿洲國。當時滿洲國政府要人。咸以顧維鈞久滯海外。不明東北實況。並以去年九月十八日。柳條溝事件發生主因之排日運動。大都由彼所挑撥。故一致主張將其拒絕入國。而民衆之間。亦頗激昂。故中國參與委員顧維鈞。隨同調查團入國問題。當時形勢緊張。其時滿洲國政府。因慮因此引起不幸事態。特於四月九日。向南京政府外交部長羅文幹發出通電。略謂鑑於中滿將來之關係。對於顧維鈞之入國。請加考慮。並將所適宜措置等語。羅文幹閱讀其內容後。將原電退回新京。不予接受。並置之不理。正在此混沌情形之中。調查團遂於四月九日行抵北平。旋經啓程來滿。滿洲國外交總長謝介石。當於四月十四日。向聯盟調查委員會委員長李頓爵士發出通告。其要旨如左。

『滿洲國對於調查團之來臨。極表歡迎。並將供與一切便宜。俾完全調查使命。惟顧維鈞與滿洲舊軍閥。有特殊關係。此爲世人所共知。傳聞彼此次隨調查團同行來滿。擬與滿洲國內軍閥餘孽。相當結謀。圖擾亂地方治安。是以對於顧之入國。斷難容許。至於顧以外之適當參與委員。隨同前來。並無異議』云云。

此項通告發出後。以爲必有何等答復。不料調查團置之不理。依然蔑視滿洲國之存在。企圖入滿。並固執經由奉山路入滿之態度。滿洲國政府。認爲對於彼等無供與便宜之必要。故拒絕供給專車。調查團于四月二十日全部來至奉天。開始調查。然滿洲國政府。仍然不准顧維鈞及中國方面隨員出附屬地一步。在附屬地境界。嚴重戒備。監視其行動。調查團遂於五月一日。將一行之人名。通知滿洲國政府。同時以李頓調查團委員長名義。電致滿洲國外交總長謝介石。略謂調查團僅到完成聯盟所與之使命。決不作何等政治的策動。至於顧維鈞問題。俟到長春後再行商議等語。以求諒解。調查團遂於五月二日。偕同顧等一行。來至新京。滿洲國政府於顧等入國。向調查團提出左項條件。

一 顧及其一行在滿洲國苟有擾亂治安嫌疑之行動時。滿洲國隨時得爲之逮捕。

二 顧維鈞在入國前。在報紙登載取消對於滿洲國惡罵及誹謗之言辭。

三 准許入國之華人。僅以顧維鈞 及其隨從者 二三人爲限。

四 在滿洲國旅行中。倘被激憤之民衆所傷害。滿洲國政府。不負何等責任。

至五月六日。謝外交總長與李頓委員長互相交換公文。於是困難之顧維鈞入國問題。遂告解決。

交換公文原

外交部總長謝介石閣下

依照理事會決議。中國及日本政府。爲補助調查團之事業起見。有委派參與員之權利。被任爲日本及中國之參與員。彼等以上資格。隨同調查團。爲完成了解與和平之使命起見。藉彼等與中日兩政府從事連絡之必要。顧博士與調查團同行來滿。除上述任務外。別無其他何等意味。且無他種關係顧博士之活動。在爲調查團參與員期內。決無任何政治的活動。再者本團之使命。在乎和平。此次偕同參與員二人及其隨員同行前來。決無害及滿洲國內和平與秩序。或其公益情事。若滿洲國之和平與秩序。或其公益。有因調查團隨來任何人之行動。致受脅威時。余當然必取應付事態之一切必要手段。茲特送上選定顧博士隨同行之名單一紙。即希查照爲荷。

李頓啓 五月六日

謝外交總長復文

李頓委員長閣下

捧奉五月六日台函。敬悉滿洲國對於貴團之調查。當盡力予以援助。而於參與員等二名。隨同前來一節。亦自應通過。再者余確。貴團必能盡力使顧博士將其所作之不幸言辭。自動的向滿洲國加以訂正也』同時滿洲國鑑於國內之現狀。對於保障。連同顧博士在內之貴團全體安全。爲困難。但在貴團旅行敝國國內期間。對於貴團當予以力致能及之保護。

滿洲國外交總長 謝介石

五月六日

李頓委員長來函

外交總長謝介石閣下

項奉答復鄙人五月六日去函大覆。敬已閱悉。敝團對於閣下之提議。並無異議。特此聲明。即希查照爲荷。

李頓啓 五月六日

自聯盟調查團來滿。曾發生種種問題。如政府拒絕調查團與馬占山會見等。滿洲國政府。曾向調查團說明建國理由。糾正彼等見解之錯誤。但調查團對於滿洲之事態。不願徹底調查。於滿洲國政府忠誠之調查報告。不作理會。以致彼等向聯盟提出之李頓報告書。其內容無視滿洲之實在情形。完全出于武斷。滿洲國政府。對此頗抱遺憾。且調查團對于無界和平建設。鑑于其當時之態度及行爲。極不誠意。茲亦略事陳述于下。查調查團此次來滿其任務僅在調查中日糾紛之眞相。並無解決滿洲問題權限。然彼在其向國聯提出之報告書中。顯然無視滿洲國之存在。竟提將滿洲形成聯邦共管之議案。此實侵害滿洲之獨立性。滿洲國既爲獨立國。聯盟或第三國之任何力量。不能予以左右，吾人爲王道國家之建設起見。不惜捲入國際旋渦。此乃無待贅述者也。滿洲國自建國以來。努力向王道理想邁進。日本國首先正式承認吾國獨立國之立場。此爲滿洲民族感激欣悅。終身不能忘懷者也。

(三)日本承認滿洲國

滿洲國自建國以來。上自執政。下至百官。莫不黽勉從公。克盡厥職。但最重要問題。爲希望他國予以承認。而尤望與其關係最深之日本國。首先承認之。當時一般民衆。因見日本對承認新國家之舉。一再遷延。或抱疑懼。或疑日本有併吞滿洲國之意。或則以爲日本擁護滿洲國之決心。已有搖動。羣情紛紜。莫衷一是。于是促進日本承認滿洲國之空氣。逐日見濃厚矣。夫日本承認滿洲國。在滿洲國基礎之穩固上。絕不容緩。國內輿論。切望此舉早日實現。各地促進日本承認之運動。風起雲湧。同時政府方面。銳意政治。努力整頓。並派謝外交總長前往奉天及關東洲。歷訪本庄司令官。內田南滿洲總裁等要人。謝氏于六月四日由京赴奉。在該地與本庄司令。會見。陳述希望日本承認滿洲國之意見。翌五日抵大連。訪問內田南滿總裁。作同樣之請願。此外復有協和會亦派遣代表赴日。積極的進行促進承認運動。頗予日本朝野輿論以鞭策。其時日本帝國臨時議會。適行開會在議會上一致通過承認滿洲國決議案。但決皆促政府。俾早日實行。日本政府方面。對于承認滿洲國。固無所異議。惟一切正在準備之中。擬俟準備完成方面。見諸實行。頗有稍事遷延之空氣。(未完)

雙美人牌面粉

艷麗的濃化粧
清楚的淡化粧
惟是双美人白粉

赤玉牌葡萄酒

精力衰退不眠症
神經衰弱等病
服之最佳保養身体
朝夕飲此赤玉一杯
久而久之必奏快癒！

補血
强壯
葡萄酒

勿患咳嗽

傷哮風喘氣管支炎或其他喉胸等疾
但試此著名韋廉士醫生藥局之新藥

韋廉士吸入止咳片

此新藥與衆不同君噙藥片於口中緩緩溶化遂有芬芳而具療治力之氣體發出調循呼吸器如是功力直達病源其靈驗萬非吞嚥入胃之藥所能及也嗽止擴消痰化氣管枝膜痛止循是直入肺部毀滅其病菌焉君如患傷風咳嗽喉痛胸悶請以此片快樂地迅速地而治愈之

被匪綁捉受苦以後

甘堯先生身體衰残

惟韋廉士醫生紅色補丸使之復健

甘堯先生玉照

甘堯先生原籍廣東台山 年廿一歲爲緬甸廣交華僑之一現任職於緬城同芝埠□街三號亞相當舖近□致書敝局述其該體因被匪徒綁捉衰殘之後韋廉士醫生紅色補丸如何恢復之也甘君書云「昔鄙人在華嘗被匪徒綁票勒贖囚於匪窟十有閱月受盡諸般痛苦幸蒙十三路軍陳章甫將軍與匪激戰於銅鼓山擒而殲之始得脫□然生命雖得保全而身體已非常虛弱肌瘦胃呆神疲志餒疾病感覺不離於懷後乃决意試服韋廉士醫士紅色補丸以觀後效不意吞服未久康健漸復幸福重臨肌膚充盈胃口復健體力亦大增加故予對於救命之恩深感陳將軍而對於身體復强之惠□歸功于韋廉士醫生紅丸色補也

韋廉士醫生紅色補丸以補血健腦馳名天下者幾五十年矣舉凡血薄血虛神經衰弱未老先衰消化不良痛瘋骶楚腦痛肺疾乾綱不振婦科隱疾均善治之又大病之後如痢疾瘧疾腸熱等症愈後用以調補身體此丸亦甚佳良

根治淋病不復犯唯獨本品才堪能

腦保諾爾何以能根治淋病
永不再犯呢？

治淋內服特効靈藥

腦保諾爾膠球!!!

普通之淋病藥、只對存留尿道尚未深入的淋毒菌、依其利尿作用等、而能清除鎮痛於一時、而於深潛粘膜內部之淋菌毒、則就束手無策了、此卽愈而復犯之主要因、本品則不然、既有偉大卓絕之殺菌滅毒力、復有巧妙絕倫之滲透作用、服後迅速達腎部、卽能完全發揮其殺菌滅毒之作用、立奏止化膿、鎮疼痛、他如利尿等顯著之神功、故不但對急性淋藥到病去身、卽彼向來視爲不治症的潛入粘膜內部之慢性淋菌、亦能滲透內部、有如氷遇日光、完全化水順流尿道而排出、且絕無如白檀油等傷害胃腸、刺戟腎臟等副作用、又價値廉賤、尤爲特色、此卽本品靈驗之主因。備受中外國歡迎之所以也。各地大藥房均出售。

總發行所 株式會社 藤澤友吉商店製藥廠
大連支店・大連市山縣通七番地
本店 大阪・支店 東京・京城・上海

總經理處 日本賣藥會社大連支店

興安（東分）省以札蘭屯為省會
省公署成立宣言

【札蘭屯】本街興安東分省公署、遷移札蘭屯、正式成立、其宣言如下、查布西雅魯索倫等縣局、及嫩江西北半部、昔歸東分省管轄區域、業於元年四月間、經教令公佈在案、祇以彼時萑苻未靖、暫在黑龍江省城、設立東分省臨時辦事處進行一切事宜、嗣於十二月間經國務院興安總署、將接收分省管轄區域手續、準備完成、委派專員前來、接收布西雅魯索倫等縣局、分別設立旗署、衙經擬定札蘭屯為省會地點、遵即率同僚屬全部前來設置省署、即於大同二年一月二十三日、正式成立、開始辦公、查我滿蒙地方、自民國以還、即為軍閥竊據、橫征暴斂、罔恤民艱、遂致政治窳敗、民生凋敝、黔黎自陷於水深火熱之中、顛沛流離、由來久矣、幸滿洲邦基肇奠、首以王道愛民大同協和為施政方針、肅清軍閥、刷新政治、免除苛稅、籌賑救災、種種安民善政、罄竹難書、又為因地制宜、以圖行政之便利起見、特設興安三分省、用資治理、茲者本公署既經成立、對於地方一切措施、咸以民意之從違、為興革之標準、至於整飭綱紀、澄清吏治、刷新警政、消弭匪患、提倡教育、振興實業、凡舉大端、有關國計民生者、莫不斟酌緩急、次第設施、俾我分省民衆、以生以息、共存共榮、發揚光大、邁進無疆、以期仰副國家設官分守、勵精圖治之至意、特此宣言、

興安東分省公署成立慶祝大會

【札蘭屯】本街興安東分省公署成立慶祝大會綱領、（一）舉行日期、大同二年一月二十三日午前十時、（二）舉行地點札蘭屯本公署、（三）各機關及各商民一致懸掛國旗、（四）全省各界一律參加慶祝、（五）張貼紀念標語、散發慶祝傳單、（六）全市商民一律結彩懸燈慶祝、（七）本分省所屬各機關一律放假一日、（八）執旗遊行、開會秩序（一）振鈴開會（二）奏樂、（三）全體肅立、（四）向執政像及國旗行三鞠躬禮、（五）樂止、（六）恭讀執政教書（七）恭讀國務總理訓、（八）宣讀省公署成立宣言書、（九）省長致詞、（十）恭讀國務總理賀電、（十一）恭讀興安總署賀電、（十二）來賓祝詞、（十三）來賓演說、（十四）省長致謝詞、（十五）省長對各縣員并本省各機關訓詞、（十六）省長率全體高呼滿洲國萬歲、（十七）禮成（十八）攝影、（十九）招待來賓（二十）遊行、

▲執政教書　我新國家勃建於今數月、經日本帝國首先承認、確認我國民之意思、自由成立一獨立國家於世界、國家團體間、開一新紀元、是我國人所當引為慶幸者也、我滿洲山川形勝、物產豐饒、屹然據亞洲之東北大部、以我三千萬民衆之聰質智力、奮發經營、洵足以建為樂土、惟是作始之際、經緯萬端、而憂患之紛紜、機牙之環伏、正當困衡慮本邁進之精神、以發揮王道之旨趣、庶亦無負於日本帝國親善之期望、願我國人、咸共勉之、

實業局長見義勇為

【札蘭屯】本站實業局長李紫齋氏、自任實業局以來、對於地方實業各事宜、極力倡辦、見義勇為、素孚各界、暨商民人等之希望云、

臚室奇呼四縣 劃歸興安北分省

【黑龍江】省長公署近奉中央命令、將本省所轄之臚濱、室韋、奇乾、呼倫等四縣區境、劃歸駐海拉爾興安北分省管轄、興安北分省公署、奉到明令後、當於二月十八日、派遣警務科長春德等、分別往臚室奇呼四縣、接收縣務及行政權、當時並取消縣治、改組為縣辦事處、所有縣長之名義、皆改稱為處長、現已將一切手續辦理清楚、該署於月之二十日、復電中央呈請備案云、

縣長參事官 慎重放餉

【黑山】本縣地方各機關各學校薪餉、因當局籌措得力、尚不積押、按月發放、茲當本年二月份放餉之期、縣長李銘三參事官村上輝文、以各機關並學校、屆到領薪之時、非由各該官長代領、即由各該收支往取、誠恐其中不無弊竇、是以日昨放餉時、除將各機關官長及學校職教員、均招集縣署親領外、並照册呼名蓋章以資核實、尚而論所屬、對於遲放扣留薪餉情弊、今後有則痛改無則加勉、本縣長參事定不時派員察訪、倘敢故違、決予重懲不貸云云、

盧廳長兼任民報社長 就職之訓詞

【黑龍江】黑龍江民報社、自社長桂五郎調升滿鐵後、社長遺席、暫委岩崎小親氏代理、而岩崎代社長、因他項公務繁忙、恐社中任務、有遺漏之處、故日前呈請省府、聘自代之社長一職、請另委賢能者充任、省方已准所請、當即委任實業廳長盧元善氏兼充、以專成責、盧氏奉委後、於二月二十二日上午十時到社、舉行就任式、盧新任社長當時並有訓詞、誌之於下、此次鄙人受命兼任黑龍江民報社長、材疏知淺、又無新聞之經驗、實恐不克勝任、但既受命、願竭盡熱誠、努力學習前修而已、鄙人思一國或一地方之民智開化、與人文發達、無不賴報紙為導火線、彼歐美有名之倫敦泰晤士報、與大阪朝日新聞、均足代表該國與該地方之人民程度、與文明發展、現在我江省人文進化之程度、要視我報館之發達如何為比例、責任可謂重且大矣、鄙人幼時曾讀大學、想此報館即社會之大學也、願以大學之首章數語與諸君共勉之、大學之道在明明德、在新民、在止於至善云云、

張耀廷升旅長

【黑龍江】本省騎兵第一旅現駐省城、旅長一席、原係張司令官自兼、近因本省各地叛匪、已皆次第肅清、然對於軍事教育、必須傾全力大加整頓、以資養成國家有用之軍旅、方可為王道國家之隊伍、張司令官有鑒及此、乃呈請軍政部、辭去其自兼騎一旅長之職、現已請准、而騎一旅長遺缺、已遴委駐黑河之騎三旅第九團團長張耀廷氏充任、張氏奉令後、已於月之二十二日午刻正式交接、現已接清楚、茲聞新旅長張氏、原籍奉省岫巖縣、曾卒業於江省之舊軍官養成所、人極精幹、學識優良、對於治軍並具有特材、畢業後歷充舊東北軍二十九師、副官長、參謀長、團長等各要職、新國成立、正選人材、故張氏被委為旅長、今就斯職、將來必盡事所學、以酬國家知遇之恩云、

霍宅婚禮盛況

【開原】縣立高級中學校校長霍雲閣、名譽素著、交際頗廣、日昨為其令弟結婚之佳期、各士紳及各機關首領、均致極隆重之賀儀、是日羣賢畢至、少長咸集、足證霍校長聲望高尚萬人景仰云

韓局長注重衛生治安

【黑龍江】省會公安一分局局長韓行安氏、人極精幹、品學優良、且性質和藹、素為所屬長警等所崇敬、維安衛民、又為地方人士所感戴、故自就職以來、碩德善政、早已膾炙人口、因時值春令、對衛生治安猶當注意、故該局長特於日昨招集所屬局員暨各分所長警等齊集局內會議、茲將其規定勤務之辦法、僅就所探聞者、誌之於下、（一）注重春令衛生、際茲春令天時解凍、大街小巷堆積污穢轉瞬融化、若不急速剷除、臭氣熏蒸街市、有礙衛生、凡各分所界內、須分所長親身督飭掃淨、以免住戶有不遵之情事、（二）注重治安、當此之際、匪氛雖然肅清、地方安靖、然省會乃最繁盛之地方、人極繁雜、最易藏匿宵小及不良份子、故於調查戶口、檢查店簿時、須加以慎重、倘遇有面生及行跡可疑人之、得詳加盤詰、以免奸宄害我地方治安、（三）取締賭博、茲查本埠對賭博之嚴禁、雖經總局三令五申、而劣莠份子猶不顧體面而尚有暗中開設者、且賭近盜、欲靖盜源、必以禁賭為先提、凡各分局員以及分所長、對此須認眞查拏、不可庇從、以免賭場增多、有擾地方治安、（四）崗警不得偷惰、本局所轄磚城內、暨城之四門、出入行人、來往車輛、較之他處最形衝要、而崗警交通警、如值勤時須得注意、認眞指揮、以免發生危險、以上各項、俱得遵照辦理、倘有遺漏或不遵之情事、一經查出、定嚴懲不貸、如該局長之作事、昕夕從公、毫不疏懈、誠警界之巨擘、人民之福星云、

掘枯樹根發現仙洞
房舍清幽異香撲鼻 鄉愚紛往求藥

【金州】本城北千島子村、有農人某、現因未至春種之際、携其子往附近山前挖掘枯樹根、以作燃火之用、正在樹根搖動之時、由旁邊現出直徑尺餘深洞一個、其父子甚為驚疑、乃令其子俯身察視、洞內深而寬、復將洞外之土挑開若干、始現出四五尺之寬、農人以為發財機遇、乃携同其子進入洞裡、見有房屋一間餘、內甚清潔幽雅、香氣撲鼻、別無他物、看視一週、出洞返家、當向村人談及所見如是、過去三五日、遠近村人盡知、一班愚人皆謂仙人洞、每日求藥者不下五六百人、紅男綠女、大車小輛、不絕於途、今特誌云、

各公學堂定期舉行畢業式

【大連】本埠每年於三月中、舉行卒業式、修業式、如市內伏見台公學堂、士佐町公學堂、沙河口公學堂、及秋月町公學堂等、已協同於三月廿三日、於各該公學堂、屋內運動場、招集學生之父兄列席、嚴正舉行、修業及畢業式、並成績優等賞品精勤賞品、授與式事畢再由各當校長、向學生保護者、諸父兄加以注意、期學童得受相當家庭之教育云、

野蠻之司賬員

【金州】本城北街志義成大藥房、開設以來、對於櫃影甚為注重、去年秋季經友人推薦山東劉壽三者入號、担任坐堂先生、今春忽被齊藥店集義藥房聘用、定以月內赴齊任事、前由友人贈以山水大鏡子一面、於未起程日掛在屋內、晚間不悉因何、該鏡自動墜落地下粉碎、劉某當向該號主人索償、嗣因主人徐志貴君素抱仁義寬厚之意、已允賠償、受償者禮應領謝再三、而劉某不但領謝未有、反來口出惡言、非要原來鏡子不可、嗣經第三者出而調解、一場風波始息、如劉某者、可謂野蠻已極矣、

巧乎其技 三一日攝影

嚴重檢查車体
畏檢不前者嚴予處分

【大連】沙河口警察署、在往年春秋兩季、施行車體檢查、此舉相沿成例、本年之檢查期雖未擇定、但素稱交通地獄期、已在眉睫、經久未檢查之車體、未免有破壞而不堪使用者、此等不良車輛、運轉於交通頻繁之大連市、殊礙交通規則、且有危險於行者、故事先應予以檢查、以期防患於未然、現在西崗署保安係、通知於交通當事者、屆期將所用車輛、送於市內長者町附近之廣場中、受官檢查、有破壞機械者、禁其再用、故凡破壞或運轉不靈諸車輛、於此期急速修繕、若當日修繕未畢、不能如期受檢者、須於檢查之先、報告附近之派出所、或西崗警察署、說明理由、否則畏而不前、或有意脫免者、必予嚴懲、以期示衆、至於檢查之車類、仍按舊例、先檢自動車、他如自轉車、貨馬車、客馬車、手挽貨物車、手挽乘客車、以及三輪車等、皆按順序檢查日期、現在討論中、擇定後、一再通知於各車主、茲因地廣車多、恐一日難檢畢、或將西崗管內劃分界限輪流檢查之、他如未經報官之車輛、速為報之云、

自衛團裁撤

【松山】匪賊之跳梁、人人切齒、恨入骨髓、不時謀以善策滅之、近年以來、匪勢移熾、大逞其辣毒伎倆、故各縣為減除胡匪、乃結團而剿討之、錦縣前以舊年地方治安、異常嚴重、谷縣長通令、城鄉自衛團總辦趙桂齡在城關設組臨時自衛團、以補兵力之不足、而防盜匪滋擾、故於本年一月一日成立、定額為五百人、限期二個月、逾期撤之、各團成立後、日巡夜防、頗為周秘、功績卓著、近舊曆年已逝、地方治安日趨安謐、商民樂事、宵小遁跡、臨時自衛團無庸再設、谷縣長乃通令趙總辦將臨時自衛團裁撤、藉輕商民之担負、而各團已於三月一日、完全撤銷云、

四警署聯絡 施行交通訓練

【大連】大連市交通頻繁、慘劇迭演、市內各警署保安主任、為整理計、曾召開交通會議、討論整理交通之方法、結果除將所有街路劃分左側通行之印線外、並於各頻繁或乂道設置交通標識、大書廻轉之方向、令車夫一見謹慎、更限制速度、人人遵守、車與步行者各有道路、則交通慘劇、自然幸免矣、雖然官廳三令五申、仍有而不理者、對於交通取締員、亦有視而不顧者、致慘劇續出、實為交通之遺憾、後為車夫深印交通觀念於腦海、除四警署舉行臨時交通訓練外、並每至十日、施行定期交通訓練、又三月十日之交通訓練、又屆目前、四警署値此交通頻繁之際、於當日行以嚴重之取締、除派專員於乂道路外並組織遊動隊、執持揮棒、遍遊全市、見有違返規則者、就地處分、一方各署保安主任、駕乘三輪車、巡繞於市內、監督取締員、勿得疏懈職務、斯日自午前九時起、至午後四時止、各車前部皆掛交通訓練旗、喚起一般交通當事者之注意、並聞西崗大協署長、於是日親自出動、督飭管內之交通取締員、以資澈底云、

省令上丁祀孔

【東豐】縣長王冠吾氏、現准省教育廳禮教科函奉部令、本季各縣應舉行上丁祀孔典禮、講演孔教、并宣傳建國精神、以期家喻戶曉、而示尊孔、當即轉令教育局遵辦云、

李區長辭職

【東豐】縣長王冠吾氏、據第八區區長李蘭波一再面請辭職、情詞懇切、應即照准、遺缺查有該區前半截河村長姜硯田、堪以委充、當於二月二十三日明令發表、並飭交接清楚具報云、

滿鐵學務課編纂 滿洲建國歷史地理

【大連】滿鐵學務當局、期使日滿學童、了解滿洲建國歷史、及版圖地理計、曾組織歷史、地理、資料編纂委員會、令經同會委員、大事蒐羅、廣行覓集、竟得滿洲根本歷史、及地理資料、所含區域、係滿洲熱河、及呼倫貝爾等處、已編纂脫稿、遂於本月二日、午前九時、假滿鐵社員俱樂部、開催原稿決定委員會、經諸委員之檢定、及學務課長之鑑許、即轉付日本文部省、（教育部）編纂部、復行校閱後、始能印刷、將於本年秋季、可能頒佈於關東州內、各專門、高中小諸學校、對於殖民地、諸學童、亦擬使了解滿洲、歷史地理、將於同期頒佈云云、

現春瘟 升降散救急

【義縣】本邑入春以來、天時不正、發現春瘟、男婦死者頗衆、近經警學監察員兼學董鄭玉書、細心考查、服川傷寒瘟疫調使方、百服百效之升降散、最為適治、治者無不立癒、轉誌之、以供患者購用而維生命、（川軍四兩、姜黃三兩、姜蠶二兩、蟬蛻一兩、）製為細面每服大人三錢、幼年人二錢、小孩一錢云、

村長自縊原因

【田莊台】營口縣第六區馬家坨子村村長劉振聲、現年五十餘歲、不知因何、於前十六日晚乘家人不備、懸樑自盡、據知其詳細者云、該村長之死、係會帳不明、恐難交代、並兼債台高築、索欵迎門、故行短見以脫法網、而免討要云云、

校長易人

【田莊台】營口縣田莊台區立第一小學校校長林永義、因有他就、遺缺、難以虛懸、刻下教育局另委馬貴標接充、聞馬校長正在接收、即日續招新生、整頓一切、台鎮一班青年何幸、竟得此辦學認眞極有能力之馬校長、將來校務必大有起色云、

商會宴官紳

【旅順】池月町商民公議會長渝仙洲、定於三月四日、請後一時、席設本會樓上、邀午民警兩署長、同各課長、日滿官紳、百餘名、開披露宴會、以資聯絡、感情云、

裕興煤廠火警

【營口】本埠永世街三義店胡同、裕興煤廠執事張惠東、為商界中之敗類、雖年近花甲、但性好漁色、待人接物、無不驕傲、致使一般隣近所惡、日前曾被某姓敲詐、茲於今晨（一日）九時餘、在數萬斤谷草堆上起火、當日滿兩方消防救濟之下、姑不延燒其他、起火原因、聞係仇致云、

採運局標賣舊蔴袋

【營口】本埠採運局、傅文多局長、須以該局、所使用殘餘舊蔴袋、八千七百餘條、堆於倉庫、所占面積甚廣、特行標賣、以清占地、擬定標價、每條大洋二角五分以上、投標日期、定於本月三日、在該局舉行、以認價最高者為中標云

稅捐局長赴吉

【延吉】稅捐局長王紹先氏、于本月二十五日早、由延首途晉省、面謁當局報告大同元年度一切經過云、

紀團移防望奎

【望奎】本邑駐防黑龍江陸軍混成第二旅長楊鎭凱氏、奉令開拔綏化、所遺防線、該旅步三團移駐、日昨紀團長由青岡帶領部屬到望、各界懸旗結彩、表示歡迎、當日招集軍官會議、對於防務、均各謹慎將事、恐有宵小擾害地方、務須認眞巡查、大街小巷、夜間全設崗位、另飭步哨滿城進行、城內安謐、不問可知矣、

凌川池講究衛生

【松山】錦縣西門外凌川池塘、開設數載、營業興旺、顧客日多、情因柜伙侍候勤殷、室中潔淨、池塘寬闊、水復清潔、座位整齊、器皿新鮮、溫暖適人、顧客接踵而來、均謂該塘為諸塘之冠、且講究衛生云、

周局長維持治安

【望奎】本邑公官局長周作斌氏、自任事以來、處處謹慎、恐有疏虞城防、發生意外、每日協同鄧祥坡督查長、親自巡查、晝夜不分、並招集四鄉、以及城內各區所會議、嚴拿烟賭、以清地面而維治安云、

春丁祀孔

【松山】本月二日、為春丁祀孔之期、縣公署會令教育局籌備三牲祭品、屆期隆重舉行祀典、併令各校教職員等、入廟參與、新國家設立以來、首重尊孔、提倡教育、故屆期有一番隆重儀式云、

市內演野台戲

【鞍山】本站鐵道西市內、每年春季經商務會搭席棚演野台戲、為興通地面、戲欵由大小商戶負擔、月之一號開演、一般小本營業、頗見增多、各項營業、必有一番起色云、

七區一校學額激增

【錦縣】邑七區區立第一小學校、原有初小兩級僅七八十人、本年經彭執中區長請准添設高級、推富紳王金三為學董、教育局派委李雨村充任校長、負責有人、向學所鍾、區內兒童就學者异常踴躍、竟達一百廿人之多、該區長學董等以舊校舍不堪應用、擬定擇租鎮街天厚泉遺房、以利教學、彭區長與王紳之造福青年實多矣、

大雪滿途 汽車悞點

【西豐】近日來天屢落雪、然未有如昨日（二十七）之大者、雪深二尺、堅如薄冰、非用鐵鍬木鍬、不能推移、因此之故、開豐汽車於是日晚車竟遲至六點餘鐘、一般旅客在車中苦悶異常、但雪兆豐年、而各農戶均欣喜不置云、

警官更動彙誌

【盤山】第四區警務分局長鄭寶義、歷充警官多年、性行純正、前以身體違和、遞請退志、遂請准長假、遺缺調委警察大隊、第一分隊長、閔兆麟、

傳司令宴會各界

【黑山】奉山地區警備司令傅布彥氏為以聯絡感情起見、特於昨日座假東升居、柬請地方各機關各法團首領、並地方士紳等、設宴招待、一時車水馬龍、杯盤交措、頗極其盛、

刀匪首領楊老師落網
著華服出入烟館花街

【双城】本邑於去歲八月秋節前、有東軍兵匪來双借欵、否即攻城殺掠、四境商民、咸知詳細情形、驚惶不安之狀、不能詳述、奈魏縣長一味大言掩飾、不按事之緩急、不設防禦、不備抵抗之計、一延再悞、致將雙城陷落、人民塗炭、燒搶殆盡、夫復何言、當兵匪攻城之十五日晚、紅槍稱之楊老師、專以妖言惑衆、以訛傳訛、愚民不考其眞假、以致被其陷害性命者、不可數計矣、現下楊匪、自搶双城後、腰纏鉅欵、大發財源、竟敢目無王章、藐視一切、身着華服皮襖（係搶車會長之物）寓東順棧內、每向花街烟館、串穿不休、洋洋意得、於數日前、被物主所見、報知公安一分局、飭警士往捕、於朝鮮人宅捉獲、即時遞交縣署監押、將來如何辦理、俟後再誌

經濟欄

匪首青山在甕 舉行歸順典禮

【延吉】甕聲鎭管內寒葱溝匪首青山一派共一百十七名、日前在甕街向日軍呈請歸順、已蒙日方允諾、故定於二十六日在甕街守備隊正式舉行歸順典禮云

和龍稅捐局長 張鵬九接充

【延吉】和龍吳稅捐局長、因事呵上峯請准長假、遺缺由省委汪清縣公安局長張鵬九氏接充云、

美金融恐慌
限制提取存欵並廿州 多數交易所前後歇業

（紐約三日國通電）美國銀行界、動搖益形擴大、聯邦四十八州中、二十州均已實行提取存欵之限制、即加利佛尼阿、鐵尼西、康特基、阿利祖那、歐哈約、印西阿那、本西爾巴尼阿、阿康索、美利蘭、米西康、愛達布、米內、啣索塔、克拉火莫、米西比、魯西阿那、內瓦達、鄂列恭、維斯華西尼阿、伊利諾、得撒、等諸州、均在此列、困有上項情事、証券及商品交易所、不得不歇業、就中主要者、為紐歐利安斯棉花交易所、舊金山、洛斯安吉爾、克列布蘭、達魯羅杜各地股分交易所云、

去年魯省農收估計
粮類產量概較前增加 惟大豆棉花示歉收（續昨）

據上表、夏熟的大小麥、去年可當十足年的七分收成、較平常年豐收百分之十、較前年歉收百分之二、秋熟的的作物中高粱、小米、甘薯、花生、芝蔴、菸葉、去年都有七分以上的收成、較平常年豐收約百分之十、較前年豐收百分之五、其他秋熟作物去年均有六分以上的收成、與平常年及去年相仿、

第三表　山東省主要作物各年收穫數量當十足年收穫數量之百分比（以十足年收穫數量為一百分）

名稱	最五六年之平均收穫%	民國二十年之收穫%	民國二十一年之收穫%
小麥	六三	七一	七〇
大麥	六四	七二	七〇
高粱	六六	七〇	七五
小米	六九	七二	七一
玉米	六七	六九	六七
大豆	六一	六七	六二
甘薯	六九	七五	七八
棉花	六八	七〇	六五
花生	七三	七三	七七
芝蔴	六四	六一	七七
菸葉	六八	六八	七三

（二）據上表、夏熟的大小麥、最近五六年平均約有六分三四的收成、前年約七分一二的收成、去年約七分收成、秋熟的作物、最近五六年中除花生外、收成在在均六分半的上下、在前年除玉米、大豆芝蔴菸葉外、均有七分以上的收成、去年的高粱、甘薯、花生、芝蔴、菸葉收成特別好、而大豆和棉花則不及前年好

上海標金滙兌市況

【上海四日商通電】四日午前本、埠標金滙兌市況、因海外銀市微漲、標金開價、一時反商情而示賤、因一般憂慮美國經濟界前途、概行緩賣、後粵幫傾售、行市奔落、主力賣方大德成之牟利作用、使價提高、中美滙、中外投機家旺賣、大勢呈強、近期二十九弗二分之賣出、後隨金市況小憩、中日滙、因日美滙堅持、賣出不多、一時賣出為七十三兩二分之一、然追從金弗碍、離甚歉、以七十二兩二分之一、正金銀行賣出、已有安協、

大連市各油坊二月中造餅額

據大連油坊職合會調查、大連市內諸油坊在本年二月中之造餅額、共計二百八十五萬九千片、就中上旬三萬三千片、中旬百三萬一千片、下旬七十九萬五千片、若與一月中比較增加八萬八千片、

朝鮮對滿貿易 去年出入均激增

去年朝鮮對滿洲貿易【關東州在內】輸出二千七百二十萬二千圓輸入四千二百二十萬二千圓、合計六千九百四十一萬四千圓、對外貿易總額中、輸出佔九成、輸入佔六成八分、又較前年輸出加一千六百三十六萬六千圓、輸入加八百八十九萬二千圓、計二千五百二十五萬九千圓、（即增五成七分）均呈顯著進展、

全國各地慶祝建國續誌

吉林民衆体育場 二萬人之慶祝會

【吉林】建國週年紀念、省城市民今日上午十時在民衆體育場、舉行慶祝會、省公署以下各機關官員、各法團、學校等與會者達二萬餘人日方總領事等到六十餘人、行慶祝式、各界代表均有演說、最後歡呼萬歲、全體遊行、午後三時各機關在青年會食堂舉行立宴、晚間有秧歌、電影舊以增餘興、各機關商號懸燈結彩閃然眩目五色國旗飄蕩全市、紅男綠女欣欣携遊、昇平景况、大有再度元宵之感云、

營口縣署 慶祝典禮

【營口】縣慶祝建國紀念籌備委員會、楊晉源委員長、以三月一日、爲滿洲國建國紀念日、對於慶祝事宜、業經着手籌備就緒、是日 除舉辦各種遊藝、及通飭商號懸旗外、並致函本埠各公私團體、於是日集合縣署禮堂、舉行慶祝典禮、茲錄原函於次、查三月一日、爲吾滿洲建國紀念日、亟應舉辦慶祝、茲經本會、籌備妥協、訂於是日、上午九時、本縣署入禮堂、舉行慶祝典禮、相應函達貴□查照、務希屆時、一體參加、以襄盛舉云、（又訊）三月一日、爲新國家建國紀念日、本埠市縣立各中小學校、爲參加縣署舉行紀念典禮、於是日紛紛結隊赴縣、學生手持國旗、頗呈盛况、埠內各機關、亦均休假一日、以資紀念云、

農商會 舉辦游藝

【鞍山】本站農商聯合會會長高坤九、招集公安十一分所長李成琛、商團□長武顯卿、立山商務會長趙子辛、士紳趙潤秋、李興南、遼海六七八區長、滿日各機關、各學校、及商民三千餘人、于三月一日上午十一時、假興盛廟祝賀滿洲國一週紀念、民衆向執政御影行三鞠躬禮、高呼萬歲、並有中學音樂隊、高脚會各種、鼓樂喧天、沿街遊行、人民往觀者、絡繹不絕云、

湖山樓前 舉行典禮

【本溪】本縣昨一日舉行建國週年慶祝大會、縣署商務會門前及大橋東、高搭牌樓三架、上懸五色電燈大街橫懸各種標語彩色鮮明日滿各機關各法團各校職員學生軍警等、齊集於湖山樓舉行慶祝典禮、至新市街向日本軍警學生等共足有二千餘名 北神社參拜、共同於日滿大街至煤鐵公司、並有秧歌龍燈高脚等遊行一週、盛極一時云、

公益會 官紳齊集

【錦縣】本城縣政府當局、因三月一日爲建國週年之紀念日應行舉辦慶祝大會、近經通令各機關領袖人員、並各士紳商民等、於是日齊集公益會舉行慶祝、日昨縣政府公益會等門首、均已高搭彩牌樓一座綴以多數五色電燈、位於四街中央之鼓樓、亦四面懸燈結彩、而各商戶等今又在各街市中橫扯彩、繩懸挂彩紙吊籤、上書慶祝建國紀念等標語以伸慶祝、爲一盛大之慶祝云

江省政務會議 規定祝賀程序

【黑龍江】滿洲建國、瞬已一載、王道政下、民衆歡騰、昇平氣概、已日顯一日、故此次關於建國一週年紀念慶祝大會、凡我滿洲全國、到處均有盛大慶祝、我江省對於紀念日之慶祝、已急急籌備、於上次政務會議、已通過一切、並議決此次辦理慶祝之籌備人員、均依照前次慶祝承認大會之人員分任一切、而會場則指定博濟工場內、會中一切化費、總計五千元、中央補濟一千元、總商會担任一千元、餘者由省公署、警備司令部、各擔一千五百元、更擬於慶祝期間、發賣建國週年紀念章、賣與有產與有階級者、以此欵備充賑費、茲將其規定項目 及程序誌下、（一）升旗、（二）散貼傳及單壁報 （三）分給各學校點心、（四）敬老會（五）式典（六）講演會、（七）宴會、（八）遊行、（九）于馬洋車上揭揚國旗（十）扎花汽車、（十一）高脚遊行、（十二）撮影、（十三）新附紀念號發行、（十四）日滿兒童展覽會、（十五）演劇電影宣傳（十六）飛行機宣傳、（十七）滿洲國承認促進聯成同盟委員會、（十八）國旗運動、（十九）國家思想運動、（二十）發賣紀念章、（二十一）設立同情週間貧民救施粥一星期）（二十二）向日本與日內瓦打謝電（二十三）短波無綫電宣傳、以上主辦者、黑龍江省公署、日本師團司令部、滿洲國協和會云、

官民同慶 建國紀念

【安東】本月一日下午縣公署舉行建國週年慶祝會、各團体各學校、一体參加外、並由縣署發起、施診及施捨天花、而日方警察署、在二道橋、施捨饅頭、每人二個、此外日僑亦舉行慶祝會、是日由辰至日沒、高升炮竹頻頻燃放、不絕於耳云

金陵南極閣

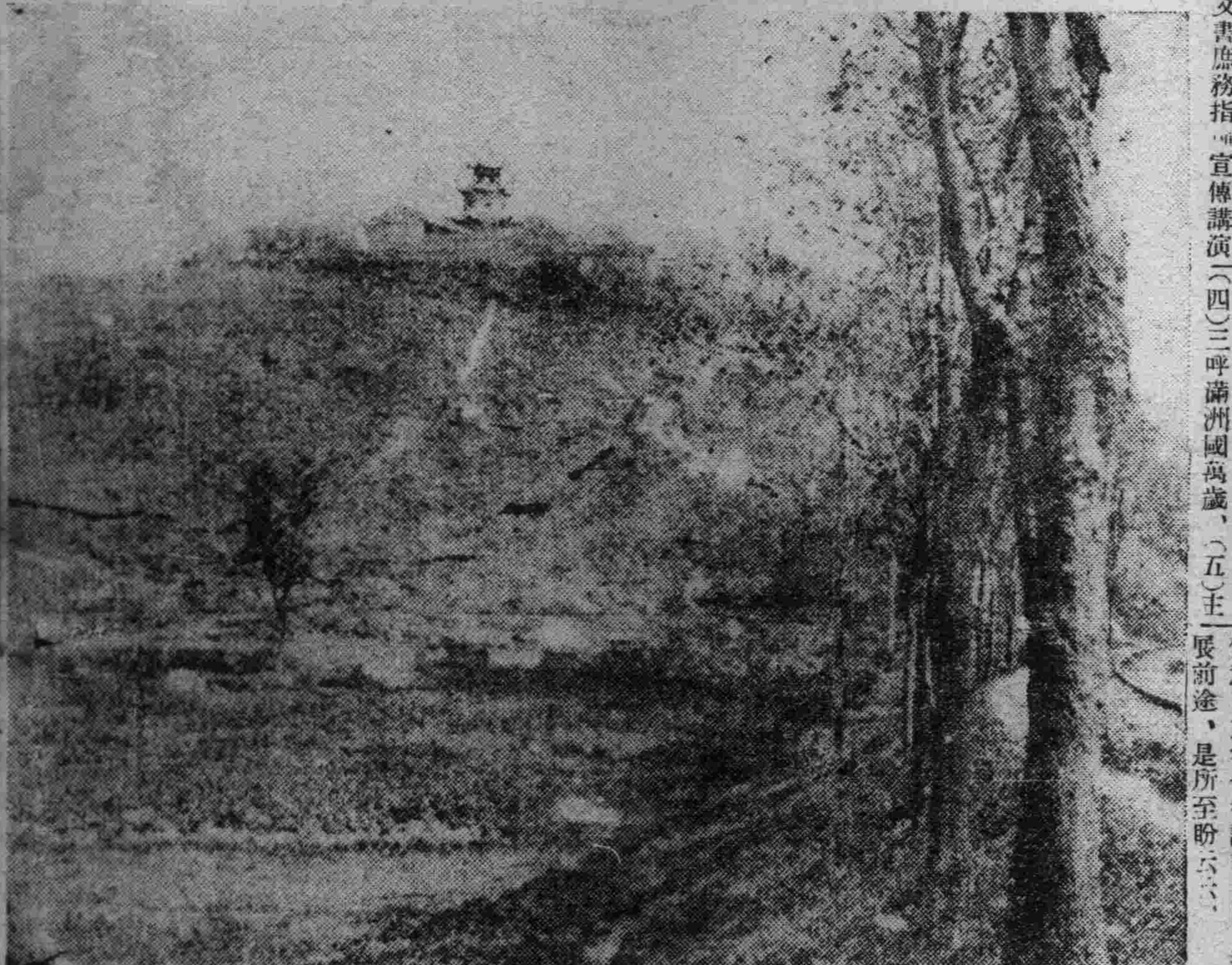

各團体 游行慶祝

【遼源】三月一日爲滿洲國建國紀念日、全國官民一致舉行慶祝、以期發揚王道之精神本邑遼源新縣長預先招集各機關首領開籌備慶祝建國週年紀念大會、當經表決公推陳縣長爲委員長、富永參事官、飯塚參事、葛參事、爲副委員長、內設分文書庶務指揮宣傳講演招待等股、每股設主任委員一人、委員若干人、分別管理籌備一切事宜、地方各機關各法團、在三月一日建國紀念、一致協力舉行盛大慶祝典禮、全市休假一日併須揭揚國旗、外散發傳單張貼標語、併發給全市民衆國旗以資遊行、大會地址在教育局院外大廣場、搭有席棚一庭、中設執政御眞影、門外搭有牌樓一座併飾以五色形紬花、交叉國旗茲聞會儀式誌下、一振鈴開會、二官民一全入場、三奏軍樂四揭揚國旗及執政御眞影行三鞠躬禮、六陳委員長致開會詞、七陳委員長敬讀執政敎書、八陳委員長敬讀國務總理訓詞、九來賓祝詞、十全體三呼萬歲、十一撮影畢一般市民、行走順序、一指揮官二軍隊樂、三各學校全體男女學生、四各機關職員、五農界團體、六工商界團體、七宗教團體、八慈善團體、九其他各團體、十一般市民十一步隊十二馬隊十三、各項遊藝、如獅子龍燈高脚旱船應有盡有、遊行途徑由會場出發、南行經七賢堂、西折經守備隊、向西由福順成西胡同東折、經西大街向憲兵隊經中央銀行北轉經八昌信、西七賢堂東行經滿鐵事務所、由老爺廟北折經教養工廠、向興安南分省南折、經縣公署回至會場散會、是日天氣清和一路行來歡呼之聲不絕于耳由是觀之足有滿洲王道建國之眞精神、遊行至興安南分省公署、見門外搭有五彩牌樓一座、交叉國旗外併飾以五色電燈以致慶祝而便發揚王道精神云、

西安紀念會盛況

【西安】縣長戴蓮溪氏、以三月一日爲滿洲國建國週年紀念日、前者曾在縣公署召開會議、對于建國週年紀念祝賀各項事件、均經討論明確所有各股幹事人員、皆已規定、會誌本報、在事前經各股委員、將慶祝會場內之講演台、縣公署門前、新西門外、大會場門首、協和會西安分會門旁、均搭有牌樓、上嵌各色花字爲（建國週年紀念慶祝大會）並綴有各色電燈、白晝燦爛光華、夜間輝煌奪目、一日上午九時許經各股委員 將會場在 師中校院內、設備妥協、男女師中附小學校、縣立第一三四五及市立第一各小學校、教職員等各領導全校男女學生、及駐防陸軍第三營十連、警務迫擊砲中隊警務游擊中隊、警務偵緝隊、商會商團、行政、司法、稅捐郵政、電報、車站、監獄、煤礦公司、日本領事館出張所、守備隊西山隊長、日本居留民會、商會、農會、教育會、教育、警務、財務、各機關、各法團人士均蒞會場、戴縣長、西尾參事官 總務柯科長、全體舉行慶祝典禮、（一）入場秩序（二）升旗、放炸炮、（三）全體人員向 國旗行三 鞠躬禮、（四）三呼滿洲國萬歲、（五）主席致開會詞、（六）各界祝詞、（七）全體拍照、（八）戴縣長及各界首領率列會人游行、雜藝則有梨園演戲、凡民衆往聽者均不收票資、在會內外及街市中游戲者、有高蹺秧歌、游行路綫自北大街向西、經縣公署門前從南 胡同、至南 大街向東、經中大街復至會場各界人士在玉壺春飯店公讌、晚間除在師中校經學生辦演新劇及各種餘興外、並在縣署門首燃放花炮、戴縣長於晚間在師中校內特設燈虎、俾各學生及人民猜射、各商 號門前 皆懸燈結彩、亦如元宵節時之熱鬧、此次慶祝建國週年紀念、人民歡樂洵爲盛會云、

通化協和會 開會誌盛

【通化】廿一日爲滿洲國協和會在本 縣設立分 會開幕之日、假商會地址舉行開會 典禮由縣長以下、各界蒞會者、約有五百餘人、一切典禮儀式、已見前報、茲將開會祝詞與演詞、略述於後、

（一）總會電開、今當貴會舉本會組成開會盛典、具祝以表賀意 尤希今後諸君、協力進展前途、是所至盼云云、

（一）蘇分會長報告開會宗旨、（二）平山處長、演說通化設立分會的眞相、與前途的希望、（二）薛處員、演說本縣設立分會的義旨、並非機關、又非衙門、純粹是與民代表的樞紐、必使日滿眞正協和、就算是本會的工作、達到目的了、（二）興津領事代表某君、演說滿洲國三千萬民衆、協同日滿一切經過云云（二）來賓憲兵隊附伊藤氏、演說唐某昨年擾亂通化、人民一年不安、日滿軍來 始呈安民樂業的景像云云、（二）務委員商副長楊讓、武嘉演說、今天我通化的父老兄弟諸姑姊妹們、都來參加滿洲國協和分會成立盛典、所有本會的宗旨、已經諸位會長報告在先、又經顧問官切實指導、料想大家也都明白了、敝人再把續述的必要、但是大家必要無這協和二字認、識清楚、知道協和的眞意、我們得到協和種種幸福、不是依賴着少數人、就可成爲協和的、現在敝人發生了幾種問題、就便請大家研究一番吧、（一）單說通化方面、從前受過那些痛苦、驚恐、困難是人人腦筋中都有印像的、試問日滿軍入城以後、是不是把他一切的痛苦、驚恐困難、都給我們去掉了吧、從前的錢法、何等毛荒、如今何等歸實、從前的貨物、何等缺乏、如今何等充足、這就是王道政治的效果、也就是滿洲國內各民族的幸福、我們既然享受這種種的幸福、更該大家携手、和衷共濟的向上邁進、以期達到最後的圓滿福利、那不是比現下的快樂 更強百千萬倍嗎（二）說到協和一事、大家須要破除私見、排去從前的種種謬誤、要知道滿洲國完全是迎合我東三省三千萬民衆的心理、施行王道政治、以期把三千萬民衆、從那水深火熱中拔出來、叫他登仁壽之域、不是和從前的軍閥、與爲他們少數的權利 而起割據爭奪的、大日本軍、也是本着他 國內數千 的王道政治、以期達到己立立人、已達達人的目的 這正是修好睦鄰興滅繼絕的意思、不要認作武力侵略的舉動、這樣看來、我滿洲國人、和日本國人、應當怎樣的親善、怎樣的協和呢（三）再說協和會的原理、不是崇講日滿親善、日滿協和、就算達到目的地了 必須將這天下爲公的意思 除了日滿人以外、就是那朝鮮的民族、也要協和親善的 推而至於蘇俄的民族、以及歐州各國、和那全世界的 民族、若是他 們的行爲、不違背我滿洲國建國的宗旨、和方針、也要和他們親善、和他們協和的、這是敝人現在所見得到的、請大家都來指導一些才好云云、

（一）農長賈紹周祝詞曰、滿洲國之建設、實行王道主義、所行一切事宜、無不體恤民意、凡保滿洲民族、均以平等待遇、期法律之改良、享應得之權利、廣收地方人材、廢除一切積弊、減却人民担負、提倡相當教育 民得安居樂業、維持人人生計、二十五萬民衆 代表慶祝是日、保守東亞和平、擁護滿洲國成立、謹具誠懇祝詞、貴會永遠存記、

（一）商長曲韻譜祝詞、滿洲建國、曩時亞東、三千萬民衆、民意以興施行王道、政尚寬洪、闢此樂土、桃源武陵 日滿親善、共存共榮、一心一德、保守和平、民族協和 共濟大同 不分畛域、衽席咸登 誰爲先覺、協和諸公、振聾發瞶暮鼓晨鐘、茲逢開幕、盛典優隆 今方發軔、前途光明 如日之升、如月之恒、敬獻祝詞、於萬斯年

警局嚴禁賭博

【開原】警務局長李樹田、自新年以來、屢奉常縣長命令嚴禁賭博現李局長以雖經數次抓獲在案、但賭博者仍復不少茲爲禁絕起見、特於日前親自電令九分局並各分所、對於賭徒、仍須嚴行抓拿 不得徇情以絕賭風云

籌備恢復各級校

【東豐】教育局長呂景皋、查本縣自去夏各級校均行停辦現在地方安寧、秩序如常、所有縣城初級中學師範學校高小及各區鄉鎮小學、擬暫行恢復二十校餘校、以利教育 而造英才、俾免青年學子廢時悞課、當令各校長、先期籌備開學云、

白縣長 下鄉巡閱

【富錦】本邑縣長白復先生 蒞任半載有餘、所辦公務、非常謹慎 對於農民關懷尤甚、去秋洪水爲災、罹災難民紛紛集富、當此之時、地方設立難民所、一切米柴 皆是地方紳商施濟、後吉省發到賑米、經該縣長分放 躬往視查鄉區不憚勞苦、頃聞鄉區時有匪耗民不安業、該縣長於二月中旬帶領民團拾餘名、親往四區伍區各處巡查云

縣立各中小學校 一律開學上課

【昌圖】本邑縣立師中校校長徐友徵、職業中學校長周崇文、女子師範學校校長姜俊忱及縣立第一小學校長常敬齋等以月之二十日爲春季始業之期、更以一年之計在於春、求學亦然、苟不及時開學上課、恐荒廢青年學子之可貴光陰、故于二十日均明令學生照常上課、用心專研、聞各校學生到校者、均甚踴躍云、

北關村出搶案

【海龍】有孫家飯館者、營業頗佳、其三掌柜夫婦、在北關村獨自度日、二月二十四日夜八點鐘、該三掌柜由飯館返家 進屋不過二十分鐘、忽有人叫門、屋內問誰來叫門、外應飯館有事、火速開門等語、孫某信以爲眞、急去開門、忽闖進胡匪四人、持槍入室、逼孫某索錢、孫某盛怒之下、與匪抗拒、匪見勢不佳、開槍射擊、結果將孫某擊斃、其婦腿受傷部、搶去提包一個 即行逃走云、

縣內私塾九處 學生百卅三名

【延吉】本縣教育局頃奉省令調查境內之私塾、計縣區內共有私塾九處、本街二處、學生四十名、一區一處、九名二區二處卅四名、三區一處十五名、銅佛寺一處、十八名、五區二處、二十七名、總共九處 學生一百三十三名、至於經費除一處係由天主堂支領外其餘均由學生分担云、

灰幕洞官商創立 滿日鮮協和會

【延吉】灰幕洞官商各界、基於民族協和之精神、特發起創立滿日鮮協和會、當即選舉公安分局長、日本警察署長爲理事長、並選滿日鮮各界人士十二名爲理事云、

四區保安隊 奉令解散

【延吉】頭道溝四區保安隊長金公天自接任以來、廢弛公務、軍紀怠懈、於十二日下午五時、不知何故、將槍械全數被駐頭埠日領事館繳回查驗、現該保安隊、於十九日、已奉令全數解散云、

匪首靠山愛國落網

【延吉】曩在琿春及各處、恣意掠搶之匪頭靠山、同愛國秘密潛入延吉街內、事後滿日當局探知 在市內嚴重搜查、結果爲延吉憲兵隊搜獲、現正嚴訊中云、

匪首青山 向日軍歸順

【延吉】根據於幾聲鎮管內寒葱溝之匪團首領青山部隊一百十七名、近日向駐幾守備隊提出歸順、聞一二日內、即可解決云、

灰幕洞滿商 發起組織商會

【延吉】灰幕洞街滿洲商人等、于十八日、發起組織商會、藉謀業業之發展、經選舉結果、王德元被選爲正會長、史文貿爲副會長云、

搶案 張家被搶千元

【哈爾濱】自春節前、本埠之搶案、雖爲勢稍煞、然仍不時有之、月之二十七日下午五時許、道外公安第一分局第四分所管界、昇平二道街 東興至大院內東樓上南頭一百廿六號張恒久家、忽又闖進滿籍胡匪二人、手持紙條、上書『王秀峯、找張恒久』等字樣、此張恒久砸前質問、侯二匪即掏出手槍、威嚇張某、令禁聲張、一方悉將家人驅於一隅、彼等則任意搜翻結果搶去現大洋四十元、哈大洋四百元、金鐲子一付、金鎦子十一個、金鉗子一付、小孩銀牌一付、銀手鐲三付、龍紋金鉗一付、搶畢呼嘯而去、及警察聞訊赶到、匪早遠颺無踪、該二匪一身長約五尺半、身服實夾克、頭戴紅皮黑色皮帽、其一車高四尺、車穿卡緋色棉袍、光頭無帽、一持槍桿、一持匣槍云、

大梨樹 匪警頻傳

【鳳城】自日滿軍對於匪患竭力痛剿後 一般跳樑小醜、無技可逞、相繼逃潰、乃近日來距城十八里之大梨樹村、不時發現帮匪多者數十、少亦七八、槍械齊整、到處騷擾、該村住戶無論大少、盡被波及、多僅幾元、甚七角八角顧亦行捐勒、稍不遂意、提楚繼之、現經該村村長報告官方 冀以肅清云、

安主任 被匪擊斃

【鳳城】稅捐局秋木莊分所主任安雲生 於二月二十七日曉間濃睡之際 突闖入胡匪數名、持槍拿棒、不一而足、結果將安主任用槍擊斃、損失物件 現尚不明、總局傳科長聞警後、將屍事始末報告縣當局派員蒞場檢驗中、但其中是否因錢被殺、抑或循讎致斃、頗涉軍大嫌疑俟各方調查正確後再行續誌、

女教堂傭人 被匪綁去

【鳳城】昨報南香舖被匪蹂躪一事、詳細探悉、所綁之票、蓋非香舖、今就官方所得之消息、披露於下、茲有南河沿女教堂之傭人等、居處南香舖左近、於二月二十七日晚九時許、突有胡匪七八名、將女教堂之木工尹富海、及挑水之高長海並大司釜李同賢等三人、一併綁去、向南架走、經過背陰案時、將該村住戶劉忠清及劉忠惠二人、亦行帶走、追至天方曉、劉忠惠乘隙逃回、據聞此帮匪首報字快手、係張老五帮內潰散者 向在距城不遠之村燒殺捐綁、十分兇惡、但女教師之傭人、均係貧無告者、而其殘忍之處、於茲可見矣、現正經官方、派隊追擊中云、

花會世界 日上江錢三百萬

【綏化】自去年秋後 劉平兵匪以來、綏化城區、堪稱樂土、惟賭風甚熾、惹人不滿、歐其流毒最酷而害人最甚者、厥爲花會、按綏化花會之設、始於北街之俱樂部、一人作俑、萬夫風從、於是同時並起之同樂部 並有地方俱樂部各樹一幟、以相號召、皆以聚賭爲唯一職業、而花會更爲衆射之尤、如俱樂部、每日可上江錢二百萬上下、同樂部次之、地方俱樂部又次之、跑封者每部以三二百計、壓會者不可指數、泯泯紛紛、如痴如醉、其間之迷信神鬼、敗壞風化者、日必笑話百出、愈演愈進、雖有警察、不能行使職權、縱有法律、莫由制裁恣肆、比至本年更爲氣焰放大、二月以來、有慶城縣之李濟深者、結連黨羽、大出其會、並自張揚豪語口稱某某重要人物、係我奧援日昨（二十四係舊歷二月一日）所出之會名爲音會、獲利三百萬吊、今日（二十五）會名爲紅春、獲利如前嗣後勢將日形擴大非將全城人民陷於傾家敗產之地位不止嗚呼王道政治之下存、此奇怪現象、負有地方責者、果何爲熟視無睹耶、

胡匪白晝行搶 遺馬越城而逃

【綏化】本城三道街住戶楊某家、於二月二十日午前九鐘許、突有胡匪三人 身著軍服、手持德槍、闖入室內、當時楊某並未在家、其妻某氏無力抵抗、竟被匪等綁置室隅、覆以棉被、同時並將對戶而居之傅姓家人、一併綁縛、結果楊姓家被匪搶去哈洋四百元 江錢五萬吊、匪乃遠颺、幸傅姓家尙無何等損失、旋經事主報告公安局派警追緝 而該匪等已越城而走、城外尙遺騎馬三匹並帶鞍韂、諒係匪物、暫由公安局管理喂養、似此胡匪三名、竟敢於白晝公然行搶、且身著制服、寄頓馬匹、可謂胆大已極、目無軍警、而人烟稠密之綏化、空氣亦爲之頓形緊張云、

西門外 又出搶案

【梨樹】本城西門外、華家園子村、距城二里許、住戶傅姓、家道小康、於二月二十六日晚 十一時許、突來步匪五名、各持大小槍不一、向屋內開槍直射、適傅某之內兄內弟早來串親、正在熟睡之際、頻聞槍聲、愕然驚起、被匪槍彈射中、傅某及伊內兄、當時斃命、內弟亦負重傷、該匪進屋時、見出人命、遂即逃逸、時値黃夜西門分所聞警、電報一區、轉報警務局立派警隊擊剿、匪已遠颺、因夜黑無月、尾追無踪天明搜查、亦無消息、計西門外附近、自舊年底以來、已有搶案二起、該村境是否有通匪拉線者、非澈底清查、不能肅清矣、

一區警局長易人

【洮南】本縣警務一區分局長劉醒吾因事撤差、遺一區分局長席、調五區分局長田尙年接充、田君奉委、即於二月二西任十四號接事矣、

各校學生擁擠

【西安】本縣各學校、於寒假期滿後、均已開課、其各學校之學生皆甚擁擠、其原因去歲冬時 縣境東部二三七八等區、一受鄰封影響、一因土人作亂、而安良百姓避匪躲十九還城居住 劉下鄉云安論但是驚弓之鳥、或有戒心、上中等人家、家主率伙計回鄉、操辦春耕、婦孺留城未回、以此之故而各學校學生、即大行擁擠云、

請辭照准 一區分所長

【農安】公安局長王廣興、蒞任伊始、整頓警察、不遺餘力、並將所屬各級職員、詳加考試、量材委用 井井有茲以一分局長榮昇爲母病求去、該局長多方慰留、奈彼有李密陳情表之事實、因矜憫其純孝、故准其去職、當委歷任警官卓著勤能之李某接充云、

管獄員優待囚犯

【農安】本縣監獄管獄員魯華宇君、到差以來、對於犯人特別優待、寬猛兼施、化私爲公、乃因經費有限、尤復積久不發、值茲錢毛物貴、凡百所需、非現欵不可、魯君百計籌劃、不忍令各犯稍受委屈、每日循例二餐、純係秫米乾飯、外予青菜鹽豆、並有醫官張敬瑞、部長盧耀庭、均具道德之心、每日對于犯人、體飢問飽無微不至、如有疾害、立即診治、不但不惜費、且不厭煩、故人咸謂昔日之人間地獄、今已不啻天堂矣、

猪宜禁止出境

【農安】客歲胡匪盛行、到處搶綁淫焚、村鎮爲墟所有騾馬、均被搶去、該匪見倉儲已空、野無所掠、故將各戶鷄羊豕、悉數殺食、不稍遺留、肥猪因之缺乏尤甚、度歲已不數公共所需、偏有損人利己之奸商將城鄉肥猪、搜買罄盡、均用籮車載至外縣出售、猪價因之暴漲、影響已非淺鮮、尤復續行販出致猪肉每斤由七十吊漲至一百念吊、官府若不嚴加限止、內價勢必隨風高抬云、

教育局開會

【洮南】縣教育局于局長與馬督學、前晉省參加教育建設講習會、事畢回洮 二月二十二日午前、招集全縣各校長及教職教員一萬數十名、在縣立一校開會、報告晉省經過情況中縣長 永井參事官、均列席與會 並有懇切之訓詞、越數小時始散會云、

各處長隨 總司令出發

【洮南】洮遼警備司令部參謀處長富子衡、副官處長許壽卿、軍需處長李興九 軍法處長李香圃、軍醫處長趙敦五、均於二月二十二號專車去通遼縣協助張仙濤司令官討熱矣、

劉旅長 公畢返防

【農安】駐防吉林警備陸軍騎兵第一旅長劉玉崑、日前因公晉省、地方因不諳底細、紛紛傳說該旅有移動消息、該旅長因一方各界殷殷挽留、不忍遏拂衆意、是以面訊上峯、代達民衆之下情、並請示防務是否移動、及一切要公完畢於十二日由第八連率隊迎回云

茫茫人海

不中用了（荒野）

天色陰沈下來。黑暗已籠罩着世界。在這深秋之夜。除了從巷頭傳來幾陣『嘰格嘰格』的織機聲外。四野裡都是一片靜寂。

巷頭一家茅屋。屋四周雖有土磚和蘆蓆遮着。但，經是破舊了的。依然有一線線尖風。從裂縫裡探進頭來。孤寂倒影子佔有了屋子全部。有一個中年農婦。只管低着頭拚命地織着粗布。這是她們生活所依。可憐她雖她打胎的日子深祗有三天！爲了她們生計所迫。不得不把她們三個愛的種子都未出世以。殘酷的毀滅。

油燈在凡上發出黯淡的紅光被風吹得不住地同她搖頭。夜深了。她的丈夫因爲一天工作疲勞。在床上早已熟睡。發出鼻氣聲來。她還是繼續着工作頭只管向下低去。粗布被淚水沾濕了。她也沒有注意到。有時感得莫名其妙的淒悲。就是幾聲嘆息。口道是痛生冤孽。她是怎樣辛酸呵。將痛苦深藏在那嘆聲裡面！

突然一陣如絞一般的肚痛。她一連打了幾個寒禁，再也支持不住。把個前身倒在機上邊全身像被強度的電通過了似的麻木。牙齊因顫抖而上下相擊『喲，痛死我啦！』這是她最後一聲慘呼。把她丈夫從夢中驚醒。他見她將眼皮翻了一下。淚珠從眶中掉在死灰色的頰上。她丈夫走近她。呆了半晌推了推她的頭。又摸了摸他的胸口。非常感傷的長嘆了一口氣。喪失的說道『哦。不中用了！』

建安七子中的曹植（三）（姚濟萍）

曹植文字固是靡麗。就其寫詩又尚五古絕句調格。但其筆意間意味。有些侈華。不善民衆文藝。但有可察之處。也因爲他和王粲處的地位不同。思想是要隨境遇而遷變。同時在地位中。而思想也是個異。這是個人有個人的自然趣向。個人有個人玄妙的思想。

前段一篇曹植的詩。我們可了解他底思想了。篇幅雖短。但也是給我們一個撲捉，其詩句雖古不可古但其寓意也屬于平庸寀。沒給我們一個新奇而帶有哲理的思想。不過是給一般高唱文句花彩的文人。借用他那靡麗的句子。却反而煩瑣。堆了不少世人難解的文句。

我們古代貴族智識階級。貴于吟風詠月。玩女弄花。又善于描寫桑間月下之事。這雖是文人韻事。而其寫法過于蹂躪。僅而調劑他底個人心性撫慰他的精神吧了。所以要描寫這類事情。需要筆法靈婉。辭句瀟洒。文字越發彩麗。而且文名越發顯得高貴。他們是坐在黃金船上。及處於其時代的腐化。絕對不能引向社會主義來。是以我們也有原諒他處於時代的不同。

我們把曹植的詩已經舉出一首來。作爲參考。我們再把他的賦寫出來。至于賦的好壞。松友述賦篇上說。『建安七子。獨王仲宣賦有古風。至晉陸衡輩士文賦等作已用俳體。流至潘岳首尾絕俳。』賦的俳體好壞。見離騷上說。『見色而不淫。怨俳而不亂。』

要研究建安七子文學。把他詩賦韻味朗誦起來。却覺得文氣彬彬。較之楚漢之侈艷。而魏晉來得淺綺了。中國文學研究裡陳延傑說『魏晉之代。英才秀發。上映可觀。擒兩漢辭藻。導六朝先路。豈非崇文盛世哉！』可見出他們的風骨了。曹植的洛神賦有『……翩若鴻鳴。婉若遊龍……延頸。秀項。皓質呈露。芳澤無加。鉛華勿御。雲髻峨峨。修眉聯娟。丹唇外朗。皓齒內鮮。明眸善睞。靨輔承權。瓌姿豔逸。儀靜體閑。柔情綽態。媚於語言……』辭句精彩尤稱絕世。可見出他是富於文學天才。這篇也不過是描寫女性言語行動和狀態罷了。

曹植是非當代末得志的人。但是這也天之使然吧！而便造出不少美妙的文章來。他爲情而失意的送應氏二詩。憂時歎世的雜詩七哀詩等。我們從他文學方面看來。是天付其才。要從他思想考查。是個未得志的公子了。

詩書滋味

譬如（石舟）

譬如爲山未成一簣。止吾止也。譬如平地。雖覆一簣。進吾往也。（論語）

有爲者譬若掘井，掘井九仞而不及泉，猶爲棄井也。（孟子）

君子之道，譬如行遠，必自邇。譬如登高必自卑。（中庸）

以地求秦。譬猶抱薪救火。火不滅。（史記）

譬猶瞽之無相與。倀倀乎其何之。（禮記）

觸冒死禍。以解細微，譬猶療飢于附子。止渴于鴆毒，未入腸胃已絕咽喉。豈可爲哉。（後漢書）

陳登謂呂布曰。登見曹公言。待官軍譬如養虎。當飽其肉。不肉不飽則將噬人。公曰。不如卿言也。譬如養鷹。飢則爲用飽則颺去（三國志）

從前種種。譬如昨日死。從今種種。譬如今日生。袁了凡

能近取譬。可謂仁之方也已。（論語）

匪中生活實紀（二〇七）（達川）

一月二十六日。司令招議。縣長隨參。

白玉峯復問。吾頃聽你老說淸室，父子不同姓。男女一双鞋。那是形色上的。◦樣法。而政治上的策略。還有甚麼要語。竟能垂有三百餘載。而不生變呢。答曰。善政要言頗多。一時難以全述。先告知你以。八字要語。是南不封王。北不斷親。所以南省。自定三藩。變亂以後。永未有裂土分茅。之旨。民均大同。北則四十八。蒙古王族。均令公主下嫁。歷輩的御外甥。全甘心輸誠。拱衛外祖皇家。永無叛變。衆鄉老齊聲說。淸家立的法制。到不錯。誰也想不到。義和拳這麼一鬧。吾們中國。雖未被共管。這老些外洋債欵。一年比一年的利多。也就難以還淸嘍。崔冠全連問。赶到乙巳年。又是怎麼一回事呢。你老就連項。說說吧。答曰。這次。到不是中國自生變故。此回乃是◦日俄兩大鄰邦。直行開戰。劃遼河岸迤東。爲兩軍戰塲。遼岸迤西。讓中國嚴守中立。不得稍有偏倚。這兩國。就無數的軍隊。沿東淸鐵路南支線。即打起仗來嘍。那成想吾們奉天界面。廣多的村庄。均陷鋒於戰蹄之下。豈有不受若大之損傷呢。俄國先在旅順大戰失利。後退至遼陽南的。首山。踞守多月。旋被日軍勝利而奪去。俄又敗退瀋陽海南。列塹而嚴守。所有居民。均逃至省城。廣設籌濟局。安立粥鍋。救獲不暇。迨伊兩國。和議告成。而我地方已疲敝不堪啦。

疑問？

答孟君麻雀滿冠之疑難

昨閱貴報有孟君麻雀疑意問題。閣下之牌。係萬字一色對串打出四萬。斯時。尚未注意上家已竟吃妥。打出一并。閣下言及並未抓牌。後亦看。而正滿四萬之際。此時將牌推倒。滿之。其商號三位老板。全不應諾。緣此淨理。此節的問題。論之牌理。滿者。不遲。一望自牌上注意。二再。未將牌抓到手裡。理宜滿之爲對。奈閣下。是萬字一色。斂人。不知多大牌賭。即往往論之以國幣計算。此把滿冠。每家亦得輸十餘元錢。其他三人。豈能諾乎。閣下如滿五六十糊。每家輸錢有限。不無淨理。亦能應諾結決。所以關係此節。祈將此其理拋棄郊外。再戲麻雀之時。望祈錦注吧。

張淑芳答

舞場憧憬（鍾靈）

▲一群跳躍的骷髏

關於跳舞壓根兒我是沒有研究過。下面寫的。完全是在下個人的感想。要是有愛跳舞的讀者們。讀了感到不快。那麼還得請他們或她們。格外的原諒。

不用說。在舞場裡面。是會引起你們注意的。便是舞女們特別豐滿的一對乳房和臀部了。有人說。就因爲她們有了極度發達的乳房和臀部，纔可以在舞場裡跳躍。當然。強健的體美，是値得我們提倡的。在這個年頭兒。誰又會再去讚崇林黛玉式的病美人呢。

舞女們 各個不同的面 部表情。是有電一般底感應性的。十足顯示出他們的妖媚豔蕩。血一般紅的嘴唇。漆一般黑的眼珠。肉香和酒香。偌大的一所舞場。充塞了又香又甜底人造的空氣。

在這玫瑰色的氛圍裡。可以聽到連續不斷的音樂。樂師們好像發狂般不斷地奏演着。跳舞的人們。也像發狂般的摟着舞着。豐滿的乳房和發達的臀部。也不斷地抖着旋轉着。一對一對的的摟抱着跳舞的人們。在這裏。可以忘了一切。十足顯示出他們和她們的生命底愉快和活躍。於是。靑春之火的狂燄。籠罩滿了一屋。

高度的電光。不同色的電光。在光滑的地板上反映出來。會使你目迷五色。發狂般的音樂。和發狂底舞蹈。會使你呆如木雞。

什麼Walfz Fox-poot難得有停止的連續地舞蹈着。電光的變化。音樂的轉律。跳舞人的步法的改換。我疑惑他們是不需要休息的。狂熱和誘惑。儘在這個場所狂熱吧。誘惑吧。

在跳舞場裏觀光了回來。人是十分疲乏了。躺在牀上。一對一對的舞侶。便在我底腦海裡憧憬着的礄。他們和她們。是可以代表 所謂摩登青 年的了。可是。我又憧憬着。他們和她們。似乎是站在火山脈上舞蹈着。他們和她們。是一羣跳躍的骷髏。

卓厂談劇

余於戲劇。酷嗜素深。十八年前。在北平春陽友會從陳君子芳、賈君穠棠。蕭君峻峯輩游。所習若盜宗卷。伞本瓊林宴等劇。雖下功五載。但從未敢漏露一次。後從戎陝甘十年之久。荒疏殆盡。前歲返申。在律和社延李君逢南。說小生戲。若鴻鸞禧之莫稽。御碑亭之柳生。曾數次玩票。別有興味。尤以鴻鸞禧。較爲有味。御碑亭之柳生乃二等配角耳。莫稽爲窮生。穿富貴衣上場。四句原板（天寒冷凍得我渾身發抖……）亦有改唱南梆子者，其標準何在。若主角金玉奴是票友。飾莫稽者爲班底。則一定須改唱南梆子。白口後之二句。亦照前唱者爲例。設若二角均屬外行。則亦當唱南梆子爲是 若班演該劇。固可隨便。蓋是劇花旦爲主。小生爲配、如此則可避免搶臉奪彩之嫌。曾憶某次堂會。不佞爲某女士配演該劇。照例唱原板。及進後台。竟大起衝突。至此始信戲醑之言。外行尤宜注 意之別窑 一劇。盧行平滬。內外行都好習之。但非具根底決不敢貿然演唱。起霸之後。大段白口。尤爲費力。滬上周信芳（即麒麟童）王芸芳合演是劇。有絕作之譽。周嗓雖沙啞。不見其損爐火純青 當之無愧。若張國斌王少泉白玉崑輩。相去天壤。不足道也。盟弟郭繼雲李萬春。亦偶一演之。但不見佳處。此間中興韓少芳，別寄。亦稱傘手。起霸乾淨有勁。台上尖團分明。做派脫盡火氣。倒板後上馬之身段。偏式好看。惜爲配寶川者。爲秋雪艷。韓吃調六字。秋嗓較低竟差一個調門。且秋於唱之尺寸開出之後。隨意增減。唱原板時。又來一個新腔。實爲荒謬。某次與蛋雲樵之汾河灣。原板（付兒拿了）亦要一個腔。胡琴祗得來一個滿門。雖博得無價值之彩。反爲識者所不取。韓伶別審詞兒。因師承關係。全是舊詞。但有必須改正者。數點抄錄於後。供諸同好。以爲然否。（未完）

寄黎雍（竟方）

經藩文章舉世咏。分光千載匹韓歐。正宗擎起宏才力。邪說流行與道謀。三上未成名反累。萬方多難意何求。引懷祇憶黃松客。相見憂時恐白頭。

瀋水醫壇

來稿無句點或逾二百字不錄

讀者問病

盛京時報大主筆先生。瀋水醫壇。諸大醫師賜鑒。斂內現年廿餘。自客冬被寒氣過侵。致將月信不順。其色不正。每行經時。少腹腰腿。均感疼痛。迄至現在。月經停閉。勢爲血寒瘀凝。結核血塊。堅硬如石飲食減少。周身肌肉。日形消瘦。諸方網效。束手無策。醫壇諸大醫師。能以攜測。稍施妙術。回春斂內。不僅斂人感恩也。特此

敬請

大主筆先生撰安

斂人張清漣拜

答陳中正君（李玉亭）

據述。閣下。由民國十二年患傷寒愈後而腋下狐臭者。熱結斯部留而未解。久則臭氣狐然而作也。傷寒者。寒傷於榮榮。血以被寒邪約束。第則化熱。熱當無汗以解。久鬱腋下。又既係結而未解。其度與常屬少見無涼之處。已近少陽。相火司令。熱益倍增。其臭至矣。如治之。當內外以淸解之法。表裡兼治。斯可望痊。內服。梔子皮二錢。連翹五錢。條芩二錢。柴胡一錢。白芷一錢。水煎服之。外用。潮腦一錢。氷片五分。黃檀香五錢。薄荷三錢。水煎日再洗之。睡時。用洗藥之法。搗貼腋部。以愈爲止。

答自瀋市小西關實善堂診室

答徐相一君（澄心館主）

僉夫人病羅午夏。自知因於氣火。先覺心熱。聚東寒戰。旋即抽槊一圓。按病。心生血肝藏血。血逢鬱氣。則流行遲滯。而心君屬火。火鬱。則寒戰。兄肝主筋。筋以血榮。氣鬱血滯。則經絡不得濡潤。故作抽也。治當調氣。活血。血活。氣自調。氣調。血自暢。氣調血和。則抽自止。醒後瘋木者。乃脉絡虧損。一時難復常態。而是否羊癲風。不過病名而已。烏得與治法有關。今擬一方。請服六七劑。或可痊癒。

佛手八錢。青皮三錢。紫叩三錢。醋柴胡二錢。香附三錢廣木香一錢。當歸五錢。赤芍五錢。川芎錢半。藏紅花二錢。

答劉大强君（趙麟甫）

二月十七日。在瀋水醫壇。載有閣下問病一則。捧讀之下。詳致方書。貴恙。頗似癬症。多由血熱風濕所得。何則。蓋脾主肌肉。肺主皮毛。總因脾肺濕熱。以致腠理不密。風邪客入。怫鬱日久。風邪與濕熱相搏。因之血凝而氣滯。則癬症生焉。日久失治非第爲漏及週身。且有離瘥之虞。試以活血驅風。佐以利濕之劑。則癬症可除矣。方用當歸四錢。川芎三錢。紅花卉二錢。丹皮三錢。鮮生地三錢。荊芥三錢。天蟲三錢。薄荷三錢。防風二錢。茅朮三錢。云苓三錢。防已三錢。鮮石斛三錢。水煎服。

請大主筆照登爲荷。

自大西邊門外鴻育堂上

答王志和君（馬紹渡）

志和先生鑒。所述貴恙。乃肝胆濕熱不化。相火過勝。多有是症。誤認花柳。若服以毒托毒之品。致濕熱隨血絡。散佈週身。或紅紫腫痛。或起疙瘩刺癢。或遍身生瘡。流膿流血。或小便短赤。渾濁而濇。致成傳染之症。貽害終身。可不懼哉。治法宜速淸血中之濕熱。兼解毒利濕之品。庶濕熱化。則血自淸。則流血刺癢。均可去也。庶如此。其症或可痊也。鄙擬一方。請試服之。

方用

双花。青翹。黑參各兩。丹皮五錢。赤芍。枝皮。生草。生地。歸尾各四錢。水煎服忌辛燥。

答於瀋市大東關德生堂診所

社會病態

談理髮店的取耳（一）（姚紀彬）

醫學的目的。是爲保全人命。維持健康與預防疾病等。大概是人人都知道的。至於從事醫學使命的人。在社會上便叫他作醫生。也是一般所承認的。但是醫學的任務。有時也不一定歸醫生所包辦。喻喻之焉。如覺有一得之秘。一技之長。而爲醫生們所不及時。亦願從事治療的任務。世稱之爲民間療法。此外還有將醫學上的行爲。割入於日常生活，的範圍當中。作出了許多違反健康的因子。發生許多疾病。輾轉復流於醫生之手。再與醫學的本身發生關係。其錯誤雖遠過於民間療法，但又不得稱之爲民間療法 這是什麼？這就現在要說理髮舖的取耳。

取耳是什麼？取耳是不是醫學的行爲？是應當預先說明的。我們在理髮舖裡。我們在澡堂子，那理髮 價目牌上。總可以看見刮臉修脚。居同等重要的『取耳』兩個字存在。取耳旣與刮臉修脚歸在一起。則取耳的意義。是什麼？也可以看到社會上對於取耳的觀念了！（未完）

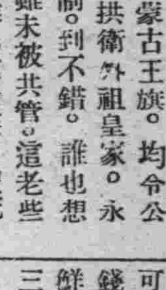

雙桐樓情話（高蘭惠）

傷心人不堪言往事。

情場上的難題。惟一哭解決之。

喜新厭舊的人。不可與言情。

情書上的話。全是廢話。假話。酸話。有時也有氣話。寃話。甜話。

多情的人。總是無情的樣子。

黃金買不來眞情。

情島之上。不容第三者立足。

非妻論

以其無補青年（秋影）

無論任何一個男子—除了抱獨身主義者而外只要你是生在社會上。將來都要和這個字作伴侶的。都要和這個字親近的。任你怎樣逃避。恐怕也逃不出這個定律似的自然的範圍。並且這個遺傳性之下。無論屬於新家庭或屬於舊家庭的每個青年。都須在這十五歲至三十歲的期間。履行這種手續—和妻作伴侶的手續—有的說『我因爲父母盼孫心切。所以我才舉行結婚的。』有的說『我因爲父母缺人侍奉。所以才舉行結婚的』有的說『我因爲生活枯寂。所以才舉行結婚的』有的說『我因爲要解決性慾的問題所以才結婚的』有的說…

究竟在青年求學時代是否需要找妻。這是一個重要問題。我以爲在少年時代無須乎找妻。因爲妻對于青年 並沒有什麼補助。也沒有什麼益處。除了能使你增加些煩惱額。靡志氣。減少些智慧。另外加些担負外。並沒有能得好結果的地方。雖然有感覺着快樂一點的。也不過是一時的。尤其是找到妻以後。就離着當爸爸的途徑不遠了。差不多都不願意走上那個途徑。但是一轉眼不知如何 已經走上煩惱之路。這時的妻又賜給你一種不愛作。而不得不作的工作。護理小孩—這不是和妻作伴侶的昭着成績嗎？這個場合。你想擺脫一切。恐怕也難以辦到了。所以說如果沒有『接續種族』這個定律外。一生也不需要妻的—

二廿七于瀋水之濱—

歡迎投稿

賦閒家中屢遭家庭白眼 有心求學經濟斷難解決

大主筆先生台鑒。久聞先生于一切。見識優越羣倫。指示大名。如雷貫耳。先生眼光高遠。迷途青年。得向光明大道。不知凡幾。今有鄙區小事。願請教焉。

鄙人曾在故都求學。黽勉潛修。孜孜不息。以圖登峯造極。不料東北事變。農村經濟破產。家中金錢困窘。以致經濟斷絕來源。一息難存。雖作最後之掙扎。乃乘舟歸里。賦閑家中瞬將念月。感身世之飄零。經濟之壓迫。有心置身社會。爲國効勞。怎奈金錢勢力實無容身之地。因此。家中笑余無能空費血汗金錢。使余赴故都求學也。家庭上下。咸加白眼。有心人豈能容忍耶。思捲土重來。再赴故都。可恨金錢。從中作梗。託戚告友。亦是無路。鄙人晝夜憂思。方寸已亂。有心飲三瓶安眠藥水。了此殘生。又愚自尋短見。究有何用。現在徬徨歧路。憂悶已達萬分。特懇 先生指示迷津。倘有一線生機。不勝感德之至矣。

鄙人錫瓶謹啓投于熊岳

（記者答）青年有兩要事。即結婚與求學是也。結婚無論矣。求學如不深造。當然技能不足。無好發展。但生逢亂世。一切全非。昔年好夢。只可不作。孰不願大學之後。而再留洋。惟是回顧鄉園。已成窮壤。豈必吮盡父兄脂膏。走入理 想境域始爲快哉。知足不辱。得一枝之棲。聊仰一家。不愧不作。亦足以自豪矣。甚望閣下。作退一步想。不自殺。不自餒。忍耐振作。以赤誠對白眼。天下無惡魔家庭。有恩愛親子。至于在社會暫無插足機會。爲家長者。尤宜諒解。請勿以此過靑年也。

忍盦雜綴（十二）（扶風子）

他如張衡之地動儀七輪扇。可比西人之機巧。一則可測地動力與方向。一則可却暑熱。如今之電扇 諸葛公之定更名。內皆鐘 表型（明時 出土知） 木牛。流馬可代之自動車。外有周穆王出遊。有偃師者。獻膠人。能自行 今之機器人然。於是穆王嘆且今之巧妙 有與造北同工者。秦皇之使人駕螺形舟沉海。非今之潛水艇類似也。木鳶三昇空不落。非今飛機耶。諸如此類。遺漏大多。因參考書弗備耳。梁任謂全中國有數萬製做品。皆古，遺意。至建築之美。三海故宮可爲代表。

今之新進科學家動日不如人人人人。上述之十之一。豈西人二千年，所有乎。以理學論。聖人於易。即定『萬物疾者莫如雷』是電之體未明電 理已早見夫古。聖之致知格物中。其他倫理心理哲理諸理。散著述於經子者不一不過後人實之統系之分門別類。以輯成一學說耳。然宋明理學家。肫肫尼山心法。而又光大引伸之。殊多可傳之精溯而上之。莊子南華經。爲哲學之精義。史記汗書。爲歷史之權輿。文選離騷。詞章文藝之盛觀。六經又各有其特長。後生小子。皆嚐擠其精華以運用於政治經濟立身風俗之。奚必舍祖國之文化。吸收其外乎。不過取日新之物質方法。而善用之以開發寶藏則屬今後之必要者。知進化原理。乃移行緩變。非超越的。欲一朝舍舊而躐等求新。定致青黃不接。非截然而審新舊之限也 作者苦于生生所資。無專心一意闡明國粹之工夫。但期明體達川。融會貫通之士。有以調劑焉。誠東方之一光明。吾甚馨奕祝。

花國拾零

誌艷齡（俠民）

余之來京。已屆一載。因天性乖拙。而不喜遊蕩。故花國雨未嘗涉足。不憶於昨有同寅王趙二君來訪。必追余作北里獵艷之遊。不得已而行焉。至頭道溝遍訪各部無一屬意者。後至紅卿部。有校書艷鈴者。爲趙君舊相識也。故於彼處遂息焉。艷鈴女史。水名門出。因生計壓迫。致操神女生涯。天生媚麗。秀雅絕倫。張若秋水而崙。唇不塗朱而紅。青絲蓬蓬。烏光可鑒。皎兮如月。粲兮如花。風神綽約。誠非俗妓所能及也。又如言語爽利。倘通文字。明達世情。令人眞個消魂。疑在廣寒宮裏非人間也。

肺病吐血去根藥出世

發明肺病醫士 趙羨忱大夫

肺病一症爲人類之大敵本醫研究此症懸壺省城二十餘年去根藥方得自祖傳揣治青年一二三期以內肺病久嗽成勞大口吐血痰中帶血咳嗽痰喘肺癰肺痿各大奇異五勞七傷咳嗽氣短經年不愈時犯時止者不分遠年近日服他藥無効者速來本醫處檢查新法診斷定期去根負責不犯外城函詢各症附郵六分即覆

門診午前出診午後

診病所大西關月窗胡同門牌一七二號

精業堂趙家理肺藥房謹啓

贈送夏氏化痔膏

此膏乃北平夏氏世傳獨於內外痔症各種痔漏神效非常無論輕重一用此膏痛止腫消其管斷根永遠不犯非是一般普通的痔瘡藥所可比爲普濟患痔者起見特爲贈送凡買一盒者即送一盒藥價每盒現洋一元外埠函購免收寄費

奉天商埠一經九緯路楊季里內純厚里

夏福興堂啓

患病諸君注意 本堂爲發揚醫藥救濟市民生命起見特聘

明醫趙麟甫 先生幼讀詩書壯業岐黃尤長於婦女經病各科雜症東病確能指日保好

葉季紅大夫 先生四川籍世醫專理男婦小兒各科深有經驗無不手到病除

王紹康先生 善理男婦各科頗有實驗及危難大病雖經年不愈者亦可指日保好

張曜五 先生男婦小兒各科時行瘟癘痧疹痘尤屬特長一經診治立收功效

李炳暘 先生久居瀋市活人無算婦女經帶胎產兒春溫痘疹尤有心得每經着手立起沉疴

午前門診 午後出診 危急重病不在此例

奉天大西邊門外鴻育堂謹啓

馳名旅社新張廣告

啓者世界文明進步海禁大開南北交通輪軌賸馳東西各國通商海外無不注重旅行者也鄙人有見於斯特在奉天省城小西關大什街南路西新式樓房數十餘間開設馳名旅社室內整潔設備精良所有電燈電話客廳禮堂均已齊備房分四種鐵床火炕單間普通咸隨客意並選青年熟手殷勤可靠之茶役侍候週到特聘著名庖師精作隨時便飯價格較比市街一概從廉諸君惠臨一試方知言之不謬也

本店主人 董吉軒謹啓

本號自動電話四零七零號

嬰兒福

七世眞傳 醫士張夢九

專理嬰兒 奉天小西關 寶慶堂

主治 五積六聚 泄瀉嘔吐 咳嗽等症 祈試服之必見特效

鐵証

△謝函數千件▽ 報不勝載

黑龍江邊防軍保安游擊隊文牘副官任澤民先生來函云

黑龍江邊防軍保安游擊隊文牘副官任先生來函云 逕啓者上月由貴號寄來婦科三保造方貼服神効異常 茲再寄上大洋十元收到時請即將加料紅緞子仙膏一大貼調經養血丸兩料帶藥一付火速隨郵寄下以便應用爲荷回件請寄中東路海拉爾新街日當舖後院交保安游擊隊隊部任副官即妥

△克山縣天德合燒鍋高億豐先生來函云

啓者鄙人前購貴藥房紅緞子仙膏及調精養血丸敝內子依法服貼病已霍然全愈茲有同病者聞悉擬再購紅緞子仙膏大中貼各一張調精養血丸一料半料滙上大洋五元五毛收妥祈即照郵勿悞爲荷

△滿洲里特別區警察第一駐在所金世五先生來函云

金勃先大藥房台鑒前由貴藥房購紅緞子仙膏並蒙惠贈帶藥服收後 即使內子貼用旬日之間頗見功効 茲再滙洋五元擬購大貼一貼加料仙膏一貼並祈惠賜帶藥一付無任銘感

△盤山稅捐徵收局王菊甫先生來函云

啓者久仰貴號之紅緞子仙膏名馳遐邇久欲購備以應家庭之需苦於附近無代售處茲寄郵票貳百分請將大貼紅緞子仙膏寄下一貼爲荷

〈紅緞子仙膏 主治婦女經脈不調、月經不准、赶前錯後、經行腹痛、子宮寒冷、白帶過多、寒血凝滯、久不受孕、屢患小產、血少乾澇、經閉經枯、崩漏不止、血色紫黑、或如泔水、面黃肌瘦、少食無眠、胸膈膨悶、午後發燒、心跳心忙、

論如何難治之症或經多醫不効者 將仙膏貼肚臍一張百病皆治無病常貼此膏 能舒筋活血追風散寒種子調精可登壽域誠聖藥也內服調經養血丸善治血氣虛弱腹中癥瘕燉塊肚腹疼痛四肢倦怠骨蒸發熱氣短咳嗽 以及婦女百病無不藥到病除大有起死回生之效凡婦女患病無論輕重早有新得 如能外貼紅緞子仙膏內服調經養血丸 則百病若失氣血充足身體强健可得家庭中樂趣也紅緞子仙膏定價大洋五元中貼兩元 加料每貼六元調經養血丸一料大洋四元

良機 本藥房爲濟世活人起見 紅緞子仙膏減價一半 加料每貼三元大貼者二元中貼者一元另送帶藥一付

總發行哈爾濱道外十五道 金勃先藥房

婦科三寶紅緞子仙膏代理處列下

奉天鼓樓西金城大藥房 安東中富街東益增遠通濟街東益增遠

奉天大成藥房 奉天震泰報館 奉天大生藥房 奉天日站恒濟堂 全日站瑞祥泰 安東華泰藥房 大連三合公 公主嶺天德堂 四平街德祥厚

開原同源廣 海城德增福 遼陽義和堂 千金德泰興 千金寨信義堂 千金寨崇盛堂 本溪春興堂 鳳城大德堂 洮南德慶仁

遼源德泰順 洮南和順發 通遼大來堂 營口紅春堂 錦縣天生達 吉林東升房 吉林西藥房 吉林文生堂 吉林鎮中生藥房

長春泰和藥房 長春中西藥房 江省德泰盛 江省中西藥房 江省裕原堂 江省育生堂

東三省總發行哈爾濱道外十五道街 金勃先藥房

外埠函購將款由郵滙下原班不悞郵票亦可代價

珞玲牌牙膏

珞玲牌牙膏係依最進步科學的製法兼精選材料製成本品爲齒牙特絕對的效果牙膏也有數人併用之便與旅行携帶等之便裝於美麗錫筒內一而非常衞生的而又經濟的是以珞玲牙膏銷路廣汎者也

虎牌 註册商標

珞玲粉

認明本牌謹防假冒

保肌膚珞玲粉最優秀每日不斷愛用少許益奏肌膚美艷光澤

感謝眼科聖藥(琥珀光明丸)

前審陽地方法院登記處書記員唐宗寅君來函云英美大藥房大鑒 敬啓者 敝人於去春偶患目疾初起不甚爲意 漸至雲翳遮睛 視物不明且觸怒時發 因火即犯歷經中西醫治迄未見效 終日憂悶不堪其苦 因閱報章 載有貴藥房自製內服眼科聖藥琥珀光明丸 專治男女老幼 遠年近日一切雲矇翳障 暴發火眼等症 閱悉之下不勝欣喜 隨至貴藥房購買一盒 試服六日果然見效連服數盒目疾若失 而翳障盡去 光明復原矣 斯誠不愧眼科聖藥 敝人感佩之餘 敬申數語以鳴謝忱

○謹將定價開列於後琥珀光明丸六日用量現大洋一元用二日者四角

○總售處奉天大西城門外電車站英美藥房

請購

保險使用自轉車 堅牢無比

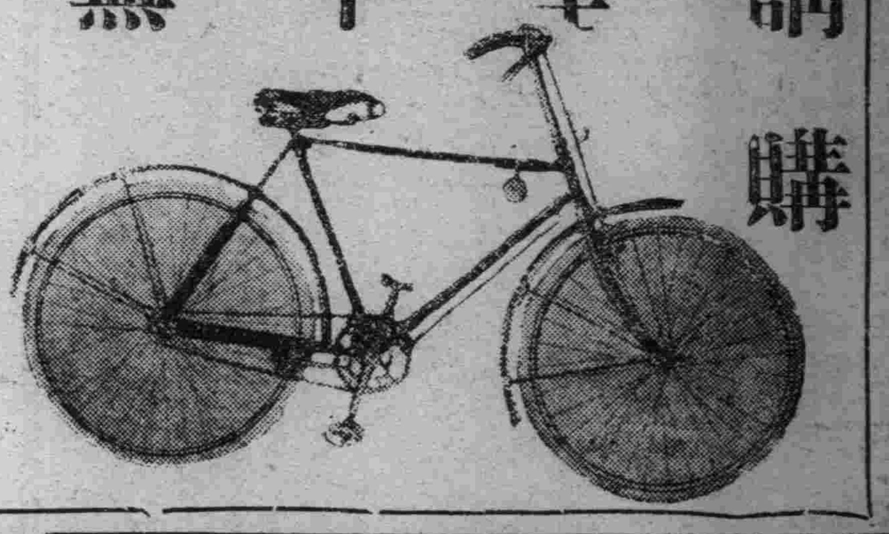

奉天小西關大街 高橋洋行自轉車部

電話日二五六〇番 滿四〇八〇番

鐵道用 礦業用 工業用 諸機器及工具 發動機 轉電機 發電機

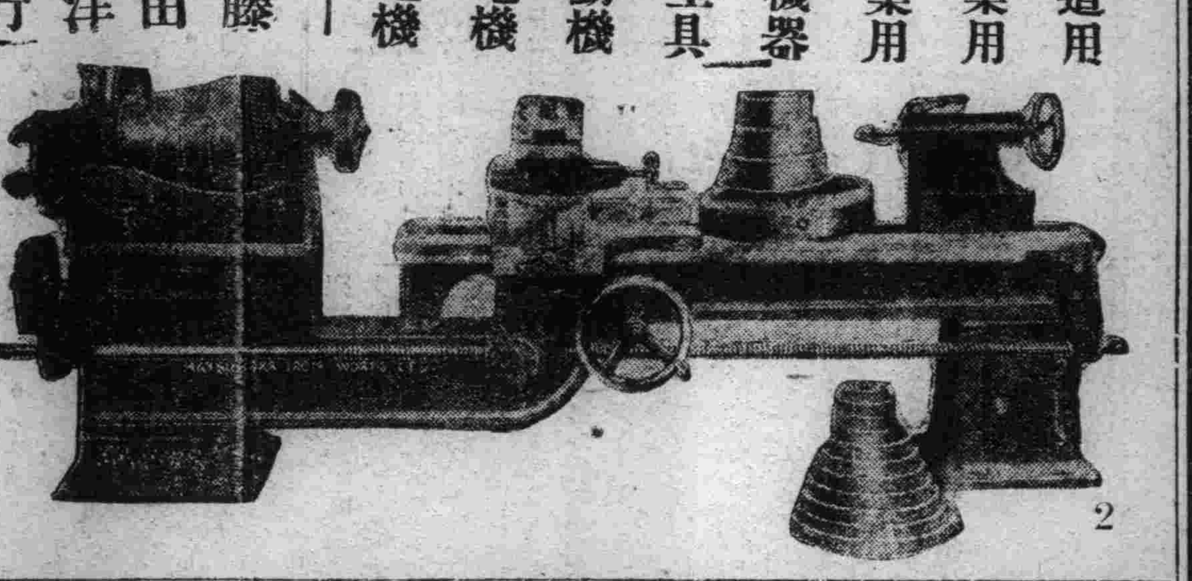

奉天浪速通 藤田洋行

歐美生乳藥

服了「歐美生乳藥」之後,乳汁濃厚而多,現在兒肥母健,多麼快樂啊!…

外埠均有代售 定價每瓶一元二角

總發行奉天鼓樓南歐美大藥房西號

吸烟人之痛苦生活

吸鴉片者終日橫陳、度烟霧中之生活、一燈相對、猛啟邪火、胃燥而飯食銳減、腸熱而大便不通、血枯而面黃肌瘦、神經感麻醉而虛衰、元氣受耗與日損、四肢百骸之間、皆呈虛弱之狀、宜其精神不振而多病矣、倘於吸烟之後、隨服…

→百齡機數片

則滋潤清補、有意想不到之功效、潤胃腸、能健飯通便、旺血液、能面色轉紅、補神經、能精神活潑、蓄元氣、能常保康健、試服一瓶、精神大振、連服數月、立成強壯、久服無間、却病增壽、

上海九福公司發行

東三省總經銷 五洲大藥房 自動電話四三七

香冽異常

大仙女 香烟

CP-28

亨得利

用最新式儀器 聘最有經驗光學專家驗目配鏡 無論近視老光散光斜光 分毫不差

奉天城內中街大西門裡